থম্মোয় পাউদম | হুইয়েন ইন্দু

ঐবু খঙবা ঙমজদ্রবা ঐ

ঐ হায়বা ইংরাজি গ্রাম্মারদা ফার্ষ্ট পর্সন (অহানবা মীশক) ওইবা মীশকসিবু করিনো? 'ঐ' - পাউ অমা তম্বদা শীজিন্নবা ৱাহৈ ওইরগদি পাউ তন্নিবা অহানবা মীশক অদুনি। পাউ অদু তারিবা মীশক অদুনা নঙ, নহাক হায়বা অনীশুবা মীশক অদুনি। তারিবা অমদি তন্নিবা মীশক অনীদু নত্তবা ঙাঙনরিবা ৱাদুদা শরুক অমা ওইরিবা মীশক অদুনি - মা নৎত্রগা মহাক, অহুমশুবা মীশক (থার্দ পার্সন)।

ঙসিগী ৱারেং অসিগী হীরম অমা ওইনা লৌখৎচরুরিবা 'ঐ' - মীতৈলোনগী গ্রাম্মার নৈনগে খন্দুনা পাউ তম্বা নৎত্রগা ইবদা শীজিন্নরিবা ঐ অদু নৎচদে। নঙ/নহাক, মা/মহাক - পূম্নমক ওইরিবা, লেঙ-ওৎপা তৌদুনা করিগুম্বা খরা তৌরিবা, করিগুম্বা খরা খল্লিবা 'সেল্ফ' হায়বা অদুনি।

ঐ/ঐহাকসিবু কনানো? হু আর য়ু? - কনানো'মনা হংলকপদা ঐনা করম শক্তাক্কনি? করম্না ইশক তাক্কনি! খনফম খঙদে, হায়ফম খঙদে। অদুবু কনাগুম্বনা হংলক্লবদি য়াঙনা হেক্তা হায়দোকখি - ঐহাক মিষ্টর এক্সনি। করম্বা এক্স? মীতৈ মচা মিষ্টর এক্স! ইমা ইপানা থোনবীবা ইমিং অদু ওইরম্মী, ঐনা পোক্লবা শাগৈদুগী মিং ওইরম্মী। ঐগী অশেঙবা শক্তাক ৱাহৈ ওইরমদে। ঐ, নঙ, মা- অমদা হেক্তা কৌরবসু য়াবা মিং। মথংদা অমুক হায়রুগনি - বেক্কতা থবক তৌরম্বা, লীলা-দ্রামাদা ঙাওজবা, ইবা-পাবা পামজবা...অসিনচিংবা হায়রুরসু, শিনফম অমা ওইরম্মী - ঐনা পামজনা তৌরুবা থবক অমা, শিন্থা অমা! 'ঐ'দুদি শক্তাক্লমদে। ঐ ইন্দিয়ন অমনি! অতৈগী ৱাদি তোকখ্রসি, ইন্দিয়নশিংনফাও' থাজদে- ঐ ইন্দিয়ন অমনি। অমুক তাক্লুই শন্দোক্লা - ঐহাক, মণিপুরদগী ইন্দিয়ন'নি। মণিপুর! মণিপুর কদায়দা লৈবগে? মণিপুরবু ইন্দিয়া'রা? খঙফম থোকপদুনা খঙদ্রবা! শক্তাক্লুবই করি কান্নে! কাইনথংদা খোয়শাউননা হায়রুরে- আই'ম এ মীতৈ ... ঐহাক মীতৈ অমনি! হ্বাট? হ্বাট'জ মীতৈ! ... ইত'জ এ নেসনেলিটি আইদেন্টিটি! অসুম্না, ঐ নাগানি, কুকিনি, পাঙলনি... মাগী মাগী শক্তাক্লফম ওইরকই।

তশেংনা ঐ চমন্নে। 'ঐ' হায়বসি শক্তাক্লবা হোৎনবা, ঐ তশেংনা চমন্নে। 'ঐ মীতৈনি' হায়বা শক্তাক অসিদা অতাবা কনানা ঐবু খঙবা ঙন্ন'দ্রা? মীতৈ-সনামহী, মীতৈ-হিন্দু, মীতৈ-খৃষ্টিয়ন, মীতৈ-পাঙল... মখা তাবা শক্তাক

ৱাহৈ-তঙায়ফদবমক্তনি।

অসুম্না, কনাগুম্বা অমনা মশানা মশাবু শক্তাকপদা - মমিং-মথা, লৈফম-শিনফম, ধর্ম্ম-লাইনীং হায়রকপদু তারগা খঙবা ঙন্নোই - মহাক কনানো? সাধুমক্লি খল্লুবা, হুরানবসু ওইরম্মী, হুরানবনি খল্লুবা সাধুদৈসু হেল্লম্মি। অঙকপনি মীওইবা! পূকচেল চাউবা, নুংশি হৈবনি খল্লুবদুনসু নুংশি হৈতবা মীহাৎপা ওইরকপা, অঙকপা নত্তে। পূম্নমকসি করিদইনো? খল্লুরগা খঙলকই - ঐনা ঐবু খঙদনা মীবু করম' খঙলুনি? মীশক ওইরো, পোৎশক ওইরো মুন্না খঙলবতদনি মশক তাকপা ঙমদৌরিবা। ঐনা ঐবু খঙজদবদুননি ইশক তাকপা ঙমদ্রিবা। ইশক তাকপা ঙম্নবা থিরুবা তারি ইশাবু। মাঙখিবা পোৎ থিবদি থোইনা লুবা নৎলমদে, ঐনা ঐবু থিজবা 'সিদই লুবা লৈরমদে। কদায়দা করম' থিগনি?

ঐনা ঐবু খঙবদা, ঐবু শক্তাকপীনবা অনীশুবা নৎত্রগা অহুমশুবা মীশক অমা চঙই। মথৌ পাঙবা ঙমদ্রবা, করি তৌনি খঙদ্রবা, লানফমদা লম্মুক্লরবা অর্জুনবু কৃষ্ণনা লম্বী তাক্তুনা মশাবু মশক খঙহনখি, তাইবঙসিবু শক্তাকখি। ব্রাহ্মন অমা ওইনা পোকখিবা 'অহিমশাকা' - মীথোয় মীহেনবা, কল্লবা থৌরবা, লৌশিংবা মীশক অমা ওইরক্লবা মতুংদা মাবু শেম্বীরিবা গুরুমক্কী লোয়নবীবুসু মাগী মতিক ময়াইনা শুমহৎপা ঙন্নক্লবদা, 'গুরুদগীসু হেল্লবা অথোয়বা মীনি' হায়বা নাপল'না থুমহৎখি। মাগী পুন্সি লোমহন্নবা গুরুনা পাম্বৈ থিরকখি। মহাক্লা তমখিবা মহৈগী শকখঙচে অদু পীনবা 'গুরু দক্ষিনা' ওইনা তোঙান তোঙানবা মীশক্কী খুদোনবী লিশীং অমগী লৈ পরেং অমা গুরুদা পীনবা খঙহনখি। গুরুনা খনখি, মীওই লিশীং অমা হাত্তুনা খুদোনবী লৌনবা হোৎনবদা 'অহিমশাকা'ই পুন্সি মাঙগনি। মঙত্তা খুদোনবী পরেং শিবা (অঙ্গুলিমালা) দাকু হায়না মমিং চৎলকখি। 'অঙ্গুলিমালা' দাকুনা হকথেংনবা লিশীং'শুবা মীশক্তু 'গৌতম বুদ্ধনি' - অঙাং ওইরিঙৈ হিন্দিগী লাইরিক্তা তন্নকখি। ঈংনা, মোং হাদনা, তপ্না চৎলিবা 'বুদ্ধ' বু মখূত্তা থাঙশাং পায়দুনা তান্নরক্লিবা 'অঙ্গুমিলা'না তান্নবা ফংখিদে। কন্না লাউখি 'ঙাইখো! চৎপা লেপখো!' মমায়দা অকিবগী মমি মচেৎ অমত্তা তাদবা 'বুদ্ধ' না খুমখি ... 'ঐবুদি লেপ্লে! নঙদি কৈদৌঙৈ লেপকদগে?'

ৱাহং ওইনা খুন্নকপা বুদ্ধগী পাউখুম অদুনা অহিমশাকা (অঙ্গুলিমালা) বু মশাগী মশক খঙহনখি। লম্বী অচৎ-অওক্তগী লন-থুম, শেল মুল্লগা মতু-মচা থাক্লম্বা রত্নাকর দাকু, নারদ মুনি থেংনরমদ্রবা, বাল্মিকি মুনি ওইরক্লম্লোই, রামায়ন লাইরিক ইরম্লোই। বুদ্ধ, জিসস, মহাবীর মখোয়গুম্বদি খরতনি। নহাক, ঐহাক, মহাক - ময়ামসিগীদমক্তি শকয়েং মিংশেল ওইনবা অনীশুবা মীশক অমা তঙাইফদবা অমনি। লোকমান্য (বাল গঙ্গাধর) টিলক'না মোহন্দাস করমচান্দ গান্ধী'বু মশা মশক খঙজবদা তেংবাংখি। কৃষ্ণনা অর্জুন'দা তাকখিবনি হায়রিবা সুখদেব মুনি'না লেংশিল্লম্বা 'শ্রীমদ ভাগবদ গীতা'না চহী লিশীং কয়াদগী ঐগুম পঙবা কয়াবু মশানা মশাবু য়েংজনবা শকয়েং মিংশেল ওইরক্লি।

স্কোয়র কিলোমিটর ২২,৩২৭ পাক চাউবা মীতৈ-নাগা-কুকি-পাঙলশিংগী লম ওইবা, ইম্ফাল কৌবা সহরদুনা কোনুং ওইবা, দিষ্ট্রিক্ট তরাতরুক ওইবা (নাগাশিংনা য়াদ্রিবা), জগোয় অমদি শান্ন-খোৎনব'দা হেন-থোইবা মণিপুর কৌবা লমদমসিদা খোয়রি লীশাং তাখিবা মীশক অমা ওইরুবনা ঐহাক তশেংনমক অৱাবা অমা ওইরে 'ঐ' বু খঙজনবা হোৎনবদা। নীংশিংলক্লে - পাচা মীতৈ'না হায়রম্বদো - লম অসিদা ঐবু খঙবা অমত্তংদি থোরকপা ফৈ।

লৌশিং পুক্কৈ

ব্রেষ্ট অমসুং প্রোষ্টেট কেন্সরগী রিস্ক হন্থহনবা

নু মীদাং তুমগদবা পুং অনীরোম ৱাৎলিঙৈদা চাক চাগদবনি অমসুং চাক চাবা হেক তোকপগা তুমশিনবা ফৎতে হায়বা ষ্টদি অমদগী খঙবা ঙন্নে। নুমীদাংগী পুং ৯ মমাঙদা, তুমগদবা পুং অনীরোম ৱাৎলিঙৈদা চাক চাবনা ব্রেষ্ট অমসুং প্রোষ্টেট কেন্সরগী রিস্ক হন্থহল্লি হায়রি।

স্পেনদা লৈবা বার্সেলোনা ইনষ্টিট্যুট ফোর গ্লোবেল হেল্ঠকী মেনোলিস কোভিনাসনা লুচিংদুনা চত্থখিবা ষ্টদিগী রিপোর্টনা হায়খি, মীওইবনা তুম্বা চাবগী মতম নাইরবদি কেন্সরগী রিস্ক হন্থরকই। সর্কাদিয়ন রিদম কায়হন্দবা হায়বসি য়াম্নমক তঙাইফদবা অমনি। মীওইবনা অরাম-খৌরাংবা ফাওরক্লিবা, তুম্নিংলক্লিবা অমসুং খোঙ হাম্নিংবা ফাওরক্লিবা পুম্নমক সর্কাদিয়ন রিদমগী শরুক অমনি।

ইন্টরনেসনল জর্নেল ওফ কেন্সরদা ফোঙলকখিবা ষ্টদি অদুগীদমক মেনোলিস কোভিনাসনা লুচিংবা টিমনা ব্রেষ্ট কেন্সর পেসেন্ট ১,২০৫ অমসুং প্রোষ্টেট কেন্সর পেসেন্ট ৬২১ গী মরমদা কুপ্না নৈনরম্মী। ষ্টদিদা শরুক য়াখিবা মীওইশিং অদুগী চাবা থকপা অমসুং তুম্বগী মওং মতৌ কুপ্না য়েংশিনবদা কেন্সর পেসেন্টশিং অয়াম্বা মতমদা নুমীদাং থেংনা চাক চারম্বা থেংনখি। নুমীদাং থেংনা থবক শুবা মীওইশিং সর্কাদিয়ন রিদম নৎত্রগা বাইওলোজিকেল রিদমদা অহোংবা লাকপা মরম্না ব্রেষ্ট কেন্সর অমসুং প্রোষ্টেট কেন্সরগী রিস্ক ৱাংই হায়রি।

ষ্টদিগী রিপোর্ট অসিদা য়ুম্ফম ওইরগা কেন্সর ঙাকথোক্লবা থৌরাং লৌখৎপদা চাউনা মতেং ওইনরগনি হায়না ইন্টরনেসনল জর্নেল ওফ কেন্সরদা ফোঙলকপা ষ্টদিগী রিপোর্টতা বার্সেলোনা ইনষ্টিট্যুট ওফ গ্লোবেল হেল্ঠকী মেনোলিম কোভিনাসনা ফোঙদোকখি।

মতমগী অওনবা মতুংইন্না ঙসিগী মীরোল অয়াম্বা তুম্বা চাবা মতম নাইরক্লে। কা হেন্না মথৌ চিনবদগী অয়ুক্কী চাক চাহৌদবা নৎত্রগা নুমীদাং থেংনা চাক চাবগী মওং অমা ময়েক শেংনা উবা ফংলি। অয়াম্বা মতমদা ফমজিন্দুনতা লৈবগা লোয়ননা তুম্বগী মতমসু নাইরক্লে। পুম্নমক অসিনা হকশেলদা চাউনা অকায়বা থোকহনবগী ফীভমদা লাক্লে।

তোঙান তোঙানবা কেন্সর মখলশিংগী

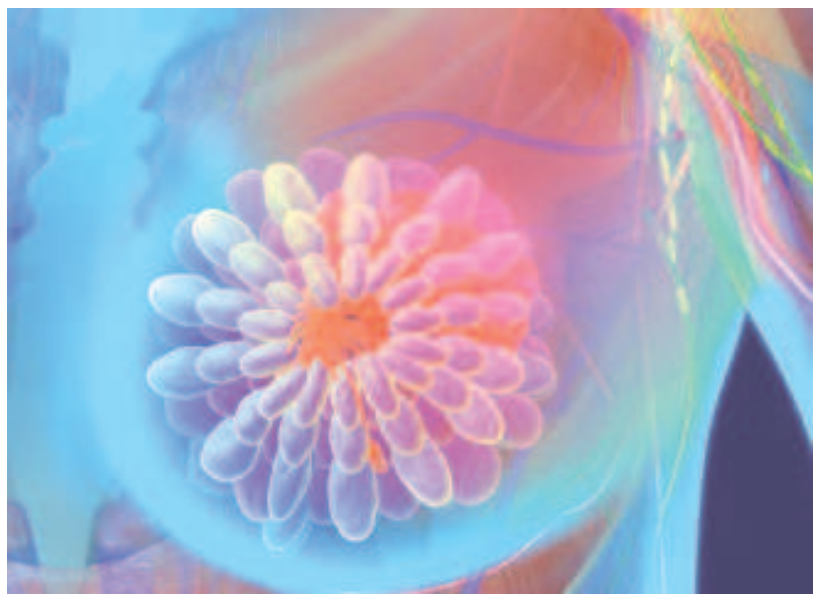

মনুংদা খ্বাইদগী তোয়না নাগনবা কেন্সর মখলদি নুপাদনা প্রোষ্টেট কেন্সর অমসুং নুপীদনা ব্রেষ্ট কেন্সরনি। প্রোষ্টেট অমসুং ব্রেষ্ট হায়বসি তোঙান তোঙানবা কয়াৎশিংনি। এনাটোমি খেন্নবগা লোয়ননা মথৌসু খেন্নে। কয়াৎ অনীমক শেমগৎপদা গোনেদেল ষ্টেরোইদ মথৌ তাবা মরম্না বাইওলোজিকেল ওইবা মওংদা কয়াৎ অনীগী মান্নবা

কয়ামরুম লৈ।

অমরোমদা, রোজৱেল পার্ক কেন্সর ইনষ্টিট্যুটকী ডা. কেভিন লিং অমসুং মহাক্কী কাঙবুনা চত্থখিবা ষ্টদিগী রিপোর্ট অমনা হায়, নুপীনা মীরোল্লিঙৈদা মৈখু শীজিন্নরবদি পোক্লক্কদৌরিবা মচাদা ব্রেষ্ট অমসুং ওভারিয়ন কেন্সরগী রিস্ক হেনগৎলকই। নুপা ওইরবসু, নুপীবু ওইরবসু মৈখু শীজিন্নবা হায়বসি য়াম্না ফৎতবা থৌওং অমনি। অদুম ওইনমক নুপীনা মীরোল্লিঙৈদা মৈখু শীজিন্নবনা অমুক্কা হেন্না খুদোংথিনিংঙাই ওই হায়না 'হ্যুমেন রিপ্রদক্সন' জর্নেলদা ফোঙলকপা ওষ্ট্রেলিয়ন নেসনল য়ুনিভর্সিটিগী ষ্টদি অমগী রিপোর্টনা ফোঙদোকখি।

রিপোর্ট অদুনা হায়খি, মীরোল্লিঙৈদা মৈখু শীজিন্নবা নুপীশিংনা পোক্লকপা মচানুপী পুম্নমক মতম ঙন্না থাগী খোঙকাপ লাকই। চহী নৌনা থাগী খোঙকাপ লাক্লবদি কেন্সরগী রিস্ক ৱাংখৎলকই। ইষ্ট্রোজেননচিংবা হোর্মোনদা কা হেন্না এক্সপোজ তৌবা মরম্না ওভ্যুলেসন সাইকলগী মশিং হেনগৎলকই অমসুং কেন্সরগী রিস্ক ৱাংখৎলকই হায়না ওষ্ট্রেলিয়ন নেসনল য়ুনিভর্সিটি (এ এন য়ু) গী ডা. এলিসন বেহিনা ফোঙদোকখি।

এ এন য়ু স্কুল অর্কিওলোজি এন্দ এন্থ্রোপোলোজিগী বাইওলোজিকেল এন্থ্রোপোলোজিষ্ট ডা. বেহিনা হায়খি, মীওইবনা ওইরক্কদবা মওং মতৌ অমদি কয়াৎ ফবা ফৎতবগী ফীভম পুম্নমক মমাগী পুক্লুংদা লৈরিঙৈদগী শেন্নকখ্রবনি। মমানা মৈখু শীজিন্নবগা লোয়ননা অয়াম্বা মতমদা পূক্লিং-ৱাখল লাংতক্লদুনতা লৈরবদি মচাগী হকশেলদা য়াম্না চাউনা অকায়বা থোকহল্লি। নুপীনা মীরোল্লিঙৈদা মৈখু শীজিন্নবগী অতৈ খুদোংথিনিংঙাই ওইবা থৌওংশিংদি পোক্লক্কদৌরিবা অঙাংগী অরুম্বা শুদবা, লংস কেপাসিটি হন্থবা, অজমা অমসুং ওবেসিটিনচিংবনি।

ওষ্ট্রেলিয়ন ইনষ্টিট্যুট ওফ ফেমিলি ষ্টদিজ অমদি ওষ্টেলিয়ন ব্যুরো ষ্টেটিষ্টিক্সনা নুপীমচা ১৫০০ দা চত্থখিবা ষ্টদিগী দেটা কুপ্না নৈনরবা মতুংদা ডা. বেহিগী ৱাফম অসি ফোঙদোরকপনি। মহাক্লা হায়খি, ফনা য়াম্না খুদোংচাদবা মায়োক্লরবসু মীওইবনা তুম্বা চাবা মতম নাইবগা লোয়ননা চাং নাইনা হকচাং শাজেল তৌদুনা মচি ওইবা চীঞ্জাক মচল শুনা চারবদি হকশেলদা য়াম্না চাউনা কান্নবা ফংই। পুন্সি মহিংগা মরী লৈনবা দাইবেটিস, ব্লদ প্রেসর ৱাংবা অমদি কেন্সরনচিংবা লায়না কয়াসু ঙাকথোকপা ঙম্মী।

এক্সাইজনা লুপা ২৩,৭৪,৯৬৫ রোমগী য়ু হৈদোক্তুনা মাঙহন-তাকহনখ্রে

ইম্ফাল, মার্চ ৩১ (ঐচএনএস):

মণিপুর এক্সাইজ দিপার্টমেন্টনা লোক সভাগী ইলেক্সনগী মাঙওইনা ইম্ফাল ইষ্ট, ইম্ফাল ৱেষ্ট দিষ্ট্রিক্ট, থৌবাল অমদি বিষ্ণুপুর দিষ্ট্রিক্টতগী য়াওনা পুন্না লুপা ২৩,৭৪,৯৬৫ রোমগী ইন্দিয়া মেদ ফোরন লিকর, বিয়র অমদি কন্ত্রি লিকর য়াওনা লম্ফেলদা লৈবা এক্সাইজ দিপার্টমেন্টকী কমপ্লেক্সতা হৈদোক্তুনা য়াম্লবা য়ু মাঙহন-তাকহনখ্রে।

পাউমীশিংগা উনবদা মণিপুর এক্সাইজ দিপার্টমেন্টকী দি এস পি, টি ঐচ ইমোনা ফোঙদোকখিবদা, ১৭ শুবা লোক সভা ইলেক্সনগী কোদ ওফ কন্দক হেক লাউথোকখিবদগী মার্চ ১০ দগী হৌরগা ঙরাং ফাওবগী মনুংদা এক্সাইজগী কাঙবুনা তোঙান তোঙানবা মফম ৪২৫ রোমদা রেইদ চত্থখি। পুন্না কেস ৩২৫ রোম লৌখৎপগী মনুংদা মীওই ৩২৫ ফাখি।

এক্সাইজনা ফাখিবা য়ুশিং অদুগী মনুংদা ইন্দিয়ন মেদ ফোরন লিকর লিটর ২,৬২২.৮৯০; বিয়ার লিটর ৮,৫০.১৬৫; কন্ত্রি লিকর (য়ুঙৌ) লিটর ৫৪,৬১.৮৭৫ য়াওনা ফাগৎপা ঙমখি হায়রি। পুন্না ফাগৎখিবা য়ুশিং অদুগী ভেল্যুনা লুপা ২৩,৭৪,৯৬৫ রোমনি। মদুগী ফাইন ওইনা লৈঙাক্তা কাহনখিবা অপুনবা শেনফম্না লুপা ৪,০৯,৯৫০ রোমনি হায়রি।

মহাক্লা মখা তানা ফোঙ-দোকখিবদা, মণিপুর ষ্টেট অসি হান্না দ্রাই ষ্টেটনি হায়দুনা লাওথোক্তুনা লৈখ্রবনি। অদুবু ১৭ শুবা লোক সভাগী ইলেক্সন অসি ইংনা চিক্লা পাঙথোকপা ঙম্নবগীদমক্তা ভোট থাদবা অমদি ভোট মশিং থিবা নুমিৎ ফাওবা সিক্যুরিটি য়াওনা এক্সাইজনা দ্রাই ষ্টেটনি হায়না অমুক হন্না লাওথোকখ্রে।

মরকসিদা চীফ ইলেক্টোরেল ওফিসরনা মণিপুর এক্সাইজ কম্মিস্নরবু ষ্টেট নোদেল ওফিসর ওইনা এক্সাইজগী এপোইন্ট তৌখিবগা লোয়ননা এক্সাইজ দিপার্টমেন্টনা দিষ্ট্রিক্ট লেভেল নোদেল ওফিসর ১১ এপোইন্ট তৌরে হায়রি। মসিদা নত্তনা এক্সাইজ হেদ ক্বার্টর য়াওনা ইনফোর্সমেন্ট টিম ১৩সু ইলেক্সনগা মরী লৈননা থম্লে হায়রি।

কোংবা মরুদা উ-ৱা য়ান্থৎপিগনু : উকল

ইম্ফাল, মার্চ ৩১ (ঐচএনএস):

ইতিহাসকা শাগোন্নরিবা য়ুম্নাম খুনৌগী মনুংদা চঙশিল্লগা লৈরিবা কোংবা মরু লাইফমলেনদা শকখঙদবশিংনা হৌজিক উ-ৱা কয়া য়ান্থৎলিবসি তৌবিদনবা কোংবা মরু লাইফমেলেন অপুনবা শেমগৎপা লূপকী মেম্বর অমদি উকলগী প্রসিদেন্ট মোতুম মনিতোননা ঙসি পাউমীশিংগা উনবদা ফোঙদোকখ্রে।

মণিপুর প্রেস ক্লবতা পাঙথোকখিবা পাউগী মীফমদা মহাক্লা মখা তানা হায়, কোংবা মরুগী চীংদা চৈরাওবা মতুংগী নোংমাইজিং নুমিত্তা চীং কাবা অমদি নুমিদাংদা কারম্বা অদুগী মহুৎতা নুমিৎ অসিগী অয়ুক্কী পুং ৪ দগী ওইনা কাবিনবা আপিল তৌরি। লোয়ননা চীং কাবা অমদি লাই খুরুম্বা লাকপা মতমদা ময়াই কাবা চীঞ্জাক্ল চিংবা শীজিন্নবিগনু হায়রি।

অমরোমদা, কোংবা মরু লাইফমলেন শেমগৎ লূপগী প্রসিদেন্ট অরাম্বম নিংথেমজাওনা ফোঙদোকখিবদা, কোংবা মরু অসি য়াম্না লুবা লাইফমনি। মফম অসিদা চীঙু মতিক চঙবা ইপু লময়ানবনা লাইথৌ কয়া পাঙথোকপিদুনা শাফোঙনবা হোৎনবিরক্লি। ইপু মহাক্লা কংলৈপাক অসিগী লাইফমলেন থুংনা চীঙু মহাক্কী য়াথংনা লৈবাক্কী অৱা-অনা তাগদবা কয়াবুসু ঙাকথোক্লবা লাইথৌ পাঙবিরি। কোংবা মরুগী লুরবা লাইফমলেন অসিদা পরিং চুম্না লাইথৌ পাঙথোক্তুনা নিজরবদি পুন্সিদা লায়না-তিলনা চেন্দবা, ইচা-ইশু শুনা ফংজবা অমদি মীথোই মীহেনবা শোয়দনা পীবিগনি। মীফমদুদা হেরিকোনগী প্রসিদেন্ট এল রতননা ফোঙদোকখিবদা মণিপুরদা লৈরিবা লাইফমলেনশিং লৈঙাক্লা ঙাক শেনবিনবা আপিল তৌরি।

জিরিবাম কাওন্সিলর য়াওনা কোংগ্রেসতা নৌনা মীওই ১৩ চঙলকখ্রে

ইম্ফাল, মার্চ ৩১ (ঐচএনএস):

ষ্টেট অসিগী বি জে পি লৈঙাক অসিনা চীংগী লমদা ইমা কৈথেল খরা শাবা নত্তনা মণিপুরদা অনৌবা প্রোজেক্ট অমত্তা পায়খৎপা উদে হায়না হায়গী চীফ মিনিষ্টর ওইরম্বা হৌজিক্লা সী এল পিগী লিদরসু ওইরিবা ওক্রম ইবোবীনা ঙসি কোংগ্রেস ভারনদা পাঙথোকখিবা পার্টি অসিদা নৌনা চঙলক্লবশিং ওকপগী থৌরমদা ফোঙদোকখিবনি।

মহাক্লা মখা তানা হায়, কোংগ্রেস লৈঙাক্কী মতমদা জিরিবামদগী টুপুল ফাওবা রেলৱে লাইন থম্লবা থবক পায়খৎলম্বনি। হৌজিক অনৌবা লৈঙাক অসিনা জিরিবামগী হোস্পিটালদা হকশেলগা মরী লৈনবা পোৎলম কয়া পীবিদবদা নত্তনা মীয়াম্না অৱাবা মায়োক্লরি। মরু ওইনা হোস্পিটাল অসিদা মরু ওইবা বেনদেজ, স্পিরিট অমদি লৈফম থোকপা হীদাক কয়া ফংদনা লৈরি। মীয়াম্না বি জে পি লৈঙাক অসিদা থোইনা অশা তৌনিংঙাই লৈতে। সেন্টরদা অমদি ষ্টেট অসিদা বি জে পিনা লুচিংবা লৈঙাক অসি মীয়াম্না পাম্নদ্রে।

বি জে পিগী লৈঙাক অসি মণিপুর মীয়াম্না থাজবা ৱাৎপদগী হান্না বি জে পিদা য়াওরম্বা মীওই কয়া ঙরাং অমদি ঙসি কোংগ্রেস পার্টিদা চঙলক্লি।

ঙসি কোংগ্রেস পার্টিদা চঙলকখিবা মীওইশিং অদুদি জিরিবাম ম্যুনিসিপাল কাওন্সিল ৱার্দ নম্বর ৯ গী বি জে পিগী কাওন্সিলর অমদি এক্টিং ভাইস চ্যেরপর্সন সৌগাইজম রাঙ্গোইসনা, ভারতিয়া মোদি অর্মিদা য়াওরম্বা মীওই ৭ সু কোংগ্রেসতা চঙলকখি। মসিদা নত্তনা ৱাংজিং তেন্থাদগী মীওই মঙাসু কোংগ্রেস পার্টিদা চঙলকখি হায়রি।

APOLLO TUTORIAL CENTRE
FOUNDATION COURSE - XI & XII Science
CLASS XII- ENGLISH TUTION (COHSEM) MORNING (SUN & HOLIDAY)
WANTED TWO RECEPTIONIST WITH COMPUTER KNOWLEDGE
Apply On Or Before 31st MARCH 2019
Facilities
Hostel Seats For Boys & Girls
Free Text Book Sets
No Admission Fee
MOCK Test Series
Special Concession
SC/ ST / MOBC
Meritorious Students
Govt. School Students
Hostelers (Apollo)
Form Issue: 01/02/2019
Class Starts: 02/04/2019
Class Timing: 4:30pm-7:40pm
LAST DATE OF ADMISSION 2nd APRIL 2019
FOR CLASS- X 2019 APPEARING STUDENTS 30% CONCESSION FOR 1st 30 STUDENTS
For details please contact : Apollo office Kwakpikhel Bazar Near AMUCO Office, Imphal - 795001
HL-P/5313/01/4-30/5(Alt.)

ঙসিগী রাশি ফল

অইবা : ডো. ৱাংখেম জীবোল সিংহ
চীংমৈরোং, ইম্ফাল।

তাং ১।০৪।২০১৯ ইং, নিংথৌকাবা, অয়ুক্কী পুং ৬.০৪ ফাওবা লমতাগী ২৬ নি পানবা।

মেষ: লৌশিং চাওবা, মীচং ফংবা, শেল অমদি মীংচৎ ফংবা লৈগনি। ৱানোম থৌনোম কান্নগনি, মরুপ মপাংগা লোইনবা থবকশিং লাইনা পাংগনি। অনৌবা থবক পাংবা য়াগনি।
লৈশা পাখংশিংগী - লাইবক ফবা লৈগনি
থৌনি পোৎলম: লৈ অঙৌবা।

বৃষ: মীপাইরম্বা কোক্লনি, ৱাখল থোক্লনি অমদি হকচাং নুংঙাইবা হেনগৎপনা নথৌদা পুক্লিং চংবা ঙমগনি। মীয়াম পুল্লবসু শকখংদবা মীদগীদি চেকশিল্ল, নরল পীথোক্লনু।
লৈশা পাখংশিংগী - পাউ নুংঙাইবা তাগনি।
থৌনি পোৎলম: লৈ হিগোক।

মিথুন: অঙম্বনা নরল মৎপিখিবা য়াবা লৈ অদুনা হোয়া ফগনু অমদি চরাংনগনু। নক্লবগা মরি ফনবা ইংনা লোইনবা তম্মু। নচা ননাইগী লমদা অমদি মীয়ামগী থবক্তা পেঞ্জগনি।
লৈশা পাখংশিংগী - নুংশি মরি চেৎলি।
থৌনি পোৎলম: লৈ অঙৌবা/শঙ্গোম।

কর্কট: য়াম্না ঙন্না অফবা খোংশাল লৈগনি অমদি শেল থুমতা নত্তনা অফবা মীংচৎ ফংগনি। থবক্কী কান্নবা য়াম্না ফংগনি অমদি ওইজ-ওইথক তানবদা পাঙ্গল ফুদোকপা য়াগনি।
লৈশা পাখংশিংগী - য়াকা য়েংনা চৎপা ফগনি।
থৌনি পোৎলম: লৈ অঙৌবা।

সিংহ: নিংবা থুংগনি, মীনা ইঙ্গিনবা লৌদনা অনিংবদুমক পাংবা য়াগনি অমদি লমদগী কান্নবা য়াম্না ফংগনি। থাজদনা অরাপ্পা মফমদগী কান্নবা ফংউ-ফংবসু লৈবা নুমিৎনি।
লৈশা পাখংশিংগী - থিবা হুম্বা কল্লু।
থৌনি পোৎলম: লৈ হিগোক।

কন্যা: নরল ময়েং তাবা অমদি অঙম্বনা লৌথোক চাথোকপিবা লৈগনি অদুনা মরম চাবা চাদবা খন্থরগা থৌপাংবা অশিংবা ওইগনি। হেন্না ইচং থৌগনু অমদি ৱা য়াম্না ঙাংগনু।
লৈশা পাখংশিংগী - পুক্লিং ইপেন পেনলোই।
থৌনি পোৎলম: লৈ অঙৌবা/চেঙ মনম নুংশিবা।

তুলা: মতম মাংবনা হেনগনি অদুবু পুক্লিং চংনা থৌ পাইবা ফগনি অমদি নরল মাংদনবা ইমুং মনুং তান্নবা ফগনি। অঙম তানগনু অমদি নোল্লুক্লা চৎলু লাইবক ফবা ফংগনি।
লৈশা পাখংশিংগী - নিংবা মপা চারোই।
থৌনি পোৎলম: লৈ অঙৌবা/শঙ্গোম।

বৃশ্চিক: অশাওবনা মাংজবা, য়েক্লবনা অকিবা নংহনবা য়াবা লৈরসু মীয়াম্না থাগৎপিবা অমদি ঙাংশকপা হৈবনা মরুপ মপাং মরাং কাইবা নুমিৎনি। অঙম্বনা য়েংথিবদি লৈরি।
লৈশা পাখংশিংগী - ঙাংথোকপদা রাশি য়াওগনি।
থৌনি পোৎলম: লৈ হিগোক।

ধনু: ৱাখল লৈনা থৌ পাংবা লাইনা মাই পাক্কনি, পন্দুনা লৈরুবা শেল ফংবা য়াবা লৈরে অমদি অরং অরাক/লৈতেং থবক্তা হেন্না কান্নগনি। মহু চাওবনা কিহল্লকপা য়াবদি লৈ।
লৈশা পাখংশিংগী - নুংশিবা ফংগনি।
থৌনি পোৎলম: লৈ হিগোক/থোইদিং অমুবা।

মকর: য়াম্না ঙন্না অথোইবা খোংশাল লৈগনি। নরল চাওখৎপগী নুংঙাইবা অমদি মচা মনাই ফংবা, মীয়ামগী মতেং লৌবা য়াবা অমদি ইচং থৌবগী কান্নবা ফংজবা লৈগনি।
লৈশা পাখংশিংগী - নুংশিবনা তেংবাংবিগনি।
থৌনি পোৎলম: লৈ অঙৌবা।

কুম্ভ: ৱাঙাং হৈয়ু, অরং-অরাক চেকশিল্ল, ফিংগনু অমদি অঙম্বগা মুক্লগনু। হন্থবা লোইনরদি চাদিং হেনগনি অমদি ইমুং-মনুং অমদি মরুপ মপাংগী ৱা তাদ্রদি মাংজবা লৈগনি।
লৈশা পাখংশিংগী - অনিংবা ফোংদোকপা য়াদে।
থৌনি পোৎলম: লৈ অঙৌবা/শঙ্গোম।

মিন: মরুপ মপাং ফংগনি অমদি মখোইদগী কান্নবা লৌবা য়াগনি, শেল থুম ফংবা য়াবা লৈ অমদি ইমুং মনুং ৱাতান্নবা কান্নগনি। অদুবু হকচাং নুংঙাইতবনা থবক মাংগনি।
লৈশা পাখংশিংগী - লাইবক ফবা খরা লৈ।
থৌনি পোৎলম: লৈ নাপু/ফৌ।

থৌনি পোৎলমশিং অসি ইশানা নীংজবা লাইদা কৎপীয়ু মহয় ফংগনি।