থম্মোয় পাউদম | হুইয়েন ইন্দু

অনাবনা নীংশিংবীদ্রবা দোক্তরগী নুমিৎ

ঙরাং জুলাই ১ ইন্দিয়াগী 'দোক্তরশিংগী নুমিৎ' (নেসনল দাক্তর্স দে) নি। অঙাংগী নুমিৎ, ওজাগী নুমিৎ, ফাদর্স দে, ভেলেন্তাইন দেনচিংবা নুমিৎশিংদি খঙনদবা য়াওরক্ত্রে হায়ববু য়ারবনি। শক্লাইরবা লৈপাক্কী লুচিংবশিংনা পাউচেশিংগী খুখাংদা য়াইফ পাউজেলনচিংবা পীনৈ। দিজিতেন এজগী মোবাইল ফোনগী মতমসিদনা, অতেনবা পাউজেল (সোর্ত মেসেজ, সিগ্নেল) নচিংবা থানৈ, 'হ্বাউসঅপ'কী খুখাঙদসু পিকচর/ফোতো/ভিদিওনচিংবসু থানরে।

অদুবু, হৌখিবা চহী ফাওবদি, মরূপ-মপাঙ অমত্তনা (মেদিকেল প্রোফেসনদা লৈরিবশিং য়াওনা) 'দাক্তরশিংগী নুমিৎ' সিগা মরী লৈনবা য়াইফ পাউজেল পীরকপা, নৎত্রগা নীংশিং থৌরম অমত্তদা চেবাউ পীরক্তুনা য়াওহল্লবা - অমুক্তসু থোকখিদ্রি। খঙদে- দোক্তুরশিংসু খঙবরা? নৎত্রগা, মখোয়না 'থৌরম' অসি পাঙথোকচবা পামদবরা? গভর্নমেন্টকী হোস্পিতালদসু পাঙথোক্তে, প্রাইবেত হোস্পিতালশিংগী মেনেজমেন্তনসু পাঙথোক্তে। খল্লিবনি- করিগীনো?

নহানমখে- খল্লুদবনা খঙলুদে। ঙসি, খন্থরগা খঙলকই - দাক্তরশিংগী নুমিৎতি দাক্তরনা পালন তৌগদবা নৎলমদে। অঙাংগী নুমিৎ অহলশিংনা পাঙথোক্কদবনি, ওজাগী নুমিৎ মহৈরোয়না পাঙথোক্কদবনি, ফাদর্স দে পাঙথোক্কদবনা মচানা। মতৌ অসিগুম দাক্তরশিংগী নুমিৎ পাঙথোক্কদবসু অনাবা (পেসেন্ত) শিংনা ওইগদবনি। দাক্তরগী নুমিৎ - নহানমখে পাঙথোক্লক্তবগী মরমসি অনাবা (পেসেন্ত) অমদি অনাবগী মায়কৈরোমদা লৈরিবা মীওইশিংনা নুমিৎ অসি পাঙথোক্লিংবগী অপান্বা লৈরক্লমদবদুনা ওইরমগনি। লৈপাক মীয়াম্না পাঙথোকফম থোকপা থৌরম অমা মীয়াম্না পাঙথোক্লক্তবনা লৈঙাক্লসু পাঙথোক্লক্তে। মরম অসিনা জুলাই ১ দোক্তরগী নুমিৎনি হায়বসি অয়াম্বা মীনা খঙনদে।

নোংচুপ বেঙ্গল ষ্টেটকী অনীশুবা চীফ মিনিষ্টর বিধান চন্দ্র রোইগী পোকপা অমসুং শিবা নুমিৎ (জুলাই ১, ১৮৮২ দা পোক্লগা জুলাই ১, ১৯৬২ দা লৈখিদবা) অদুবু নীংশিংলগা পাঙথোক্লরিবা, ইন্দিয়াগী নেসনেল দোক্তরস দে - ঐগী লন্নাই ৰাখলদদি, মায় পাক্ল, ৰাহন্থোক লৈনা পাঙথোকপা, মরুওইবা নুমিৎ অমা ওইনা লৌবা ঙমদে।

অনা লায়েংগী লমদা দোক্তরশিংনা মীওইবগী (অনাবশিংগী) দমক তৌখিবা সেবা অমদি কথোকপগী থবকশিং অদু নীংশিংদুনা পাঙথোক্লরিবা থৌরম অসি মালেমদা ইহান হান্না পাঙথোকখিবসি জিওর্জিআ (অমেরিকা) গী ৰীনদর সহরদা দা: চার্লস বি অলমোন্দগী লোয়নবী ইউদোরা ব্রাউন অলমোন্দনা ইহান হান্না হৌদোকখি - ১৯৩৩, মার্চ ৩০ শগোলশেন নুমিত্তা। ১৮৪২, মার্চ ৩০ দা দা: ক্রোফোর্দ লোংমেন্না, মেদিকেল ইতিহাসতা ইহান হানবা ওইনা, জেমস ভেনেবল কৌবা অনাবা অমা ইথরবু পঙথহন্নবা হিদাক ওইনা শীজিন্নদুনা পঙথহল্লগা মঙকশমদা লৈবা অপোন্বা অমা, মশাদা চৈনা অমত্তা ফাওহন্দনা থাঙ থাদুনা লৌথোকখিবা নুমিৎ অদু নীংশিংদুনা ইয়ুদোর ব্রাউন অলমোন্দনা লৈখিদ্রবা দোক্তর কয়াগী মীংদা অনাবই সেবা তৌরিবা দোক্তুরশিং অমদি মখোয়গী ইমুং-মনুংগী মীওইশিংদা লৈ-নাচোমনচিংবা খুদোলপোৎ পীদুনা ইকাইখুম্নবা উৎখি। দোক্তরশিংগী মোংফমদা লৈ-সু কত্তুনা মখোয়না তৌরম্বা থবকশিংদু নীংশিংখি।

থৌদোক্তুনা ঈনোৎ হাপ্পুনা, মীওইবগী পুন্সি অমসুং খুন্নাইদা দোক্তরশিংনা লৌরিবা মরুওইবা থৌদাং অমদি কথোকপগী থবকশিংদু নীংশিংদুনা মালেমগী মফম কয়াদসু তোঙান তোঙানবা নুমিৎশিংদা দোক্তরগী নুমিৎ পাঙথোক্লরকই। খুদম ওইনা ব্রাজিলদা ওক্তোবর ১৮, ক্যুবাদা দিসেম্বর ৩, ইরানদনা ওগষ্ট ২৩, ভিয়েৎনামদা ফেব্রুয়ারি ২৮, নেপালদনা মার্চ ৪ দা দোক্তরগী নুমিৎ পাঙথোক্লি।

ইন্দিয়াগী দোক্তরগী নুমিৎ - বেঙ্গলগী মমীং চৎলবা পোলিতিসিয়ন, ফ্রীদম ফাইতর অমদি অনা লায়েংগী দাক্তর বিধান চন্দ্র রোইগী পোকপা অমদি শিবা নুমিৎ জুলাই ১ দা ওইরিবগী মরম! অয়াম্বনা হংনদে, হংদ্রবনিনা খঙনদে। পাক্ল-শন্না পালন তৌবই চৎনবী লৈরমদবনা খঙনদবসু ওইরম্লী।

বি সি রোস - পাতনা কোলেজদগী মেথমেটিক্সতা ওনর্স দিগ্রি পায়রবা মতুংদা বেঙ্গল ইঞ্জিনিয়রিং কোলেজ অমদি কলকতা মেদিকেল কোলেজ অনীমক্তা মীং চন্নবা দরখাষ্ট থারুবদা অনীমক্তা খল্লকখি হায়। মহাক্লা মেদিকেল তম্নবা ফিরেপ লৌখি। মেদিকেল কোলেজ অদুদা, নূঙদা হক্তুনা থল্লম্বা ৰাহৈ পরেং অমনা মহাক্কী পুন্সিবু মশক ওলহনখিবনি হায়না, মশামক্লা ইজরম্মী ...'নঙনা তৌগে নীংনা পায়খৎলুরবা থবক্তুদি, অরৈবা পাঙ্গল-থৌনা পুন্নমক শীজিন্নদুনা তৌ' ...। মেদিকেল দিগ্রি পায়রবা মতুংদা ১৯০৯ দা ইংলেন্দদা চত্তুনা সেইন্ত বর্থোলোমিউ হোস্পিতালদা মখা তমথনবা চৎপদা হোস্পিতালগী দিন অদুনা এসিয়নশিংবু মীরায়বগী মওংদা মাগী এপ্লিকেসনঅদু খন্নখিদে। নীংহন্নবা লৈতনা কুম্ল্লারক হনজিন হনজিন থারবা মতুংদা ৩১ রকশুবদা খল্লক্তুনা, চহী অনীগা থা অহুমখক্কী মনুংদা এম আর সী পি অমদি এফ আর সী এস অনীমক লোইশিল্লগা ১৯১১ দা ইন্দিয়াদা হল্লকখি। মশামক অনা লায়েং প্রাক্তিস তৌবা দোক্তর ওইবতা নত্তনা কলকতা মেদিকেল কোলেজ, কেম্পবেল মেদিকেল কোলেজ অমদি কারমিকেল মেদিকেল কোলেজদা ওজা ওইনা থৌ পুরম্মী। কলকতা য়ুনিভর্সিটিগী ভাইস চাঞ্চেল্লর ওইরম্মী। জাদবপুর তিবি হোস্পিতাল, চিত্তরঞ্জন সেবা সদন, কমলা নেহরু হোস্পিতাল, ভিক্তোরিয়া ইন্সতিত্যুসন অমদি চিত্তরঞ্জন কেন্সর হোস্পিতাল মহাক্লা লীংখৎলম্বনি। দুর্গাপুর, কল্যানি, বিধান নগর, অশোক নগর অমদি হবরা (ঙসিগী হাওরা) সহরগী অর্কিতেক বিধান চন্দ রোইনি - পুন্নমক্লা শোন্নরি।

বিধান চন্দ্র রোস - মহাত্মা গান্ধীগী চান্নরবা মরূপ ওইবগুম পর্সনেল দাক্তর অমগুম্বনি। ক্বিতইন্দিয়া মুভমেন্ত মনুংদা নোংমা ১৯৩৩ দা পুনেদা গান্ধী চরা হেল্লম্মী। চুম্না হেনবা চরা নত্তে, শিদ্রি'ফাওবা হেনবী'দুনি - ফাস্ত অন-তু দেথ। বিধান চন্দ্র গান্ধীগী মনাক্তা চৎলম্মী। কন্নামতুইৰা তাখিদে। ইন্দিয়াদা শাবা নত্তে হায়দুনা হিদাক চাও হায়বসু য়াখিদে। করিগীনো নঙনা ঐবু লায়েঙবা লাক্লিবা? ঐবু নঙনা লায়েঙলিবা অসিগুম, ইমা লৈপাক অসিগী মীকোক ক্রোর নিফুন্সি লেম্না লায়েংবা ঙমগদ্রা নহাক? গান্ধীজিনা হংলকখি। বি সি রোইগী পাউখুম্ন.. 'বাপুঈরৈবাকচা ক্রোর নিফুন্দুবুদি লোইহ্না লায়েংবা ঙমদবা য়াই, অদুবু ঐনা হৌজিক লায়েংলিবা মীশক অসিদি মীকোক ক্রো নিফুন্দুগী মীহুৎ ওইবা 'মহাক' অদুনি'...।

নিংঙাই চাউবা মহাত্মা, বিধানগী ৰাহৈ হিক্তোক'ঙমখিদে। ঙসিগী দোক্তরশিংগী মরক্তা বিধান চন্দ্র রোইগুম্বা, শেল তানবই ৰাখলদগী অনাবই সেবানা মরুনি খনবা ঙম্বা দোক্তর থিবা খঙলক্তবদুনা 'দোক্তরগী নুমিৎ' নীংশিংদবনি হায়বসি দোক্তরশিংনা নীংশিংবা ফৈ।

লৌশিং পুক্কে

গোলব্লাদরদা নুঙ লৈবা ঃ
করম্না ওইরকই, কমদৌনা ঙাকথোক্কনি

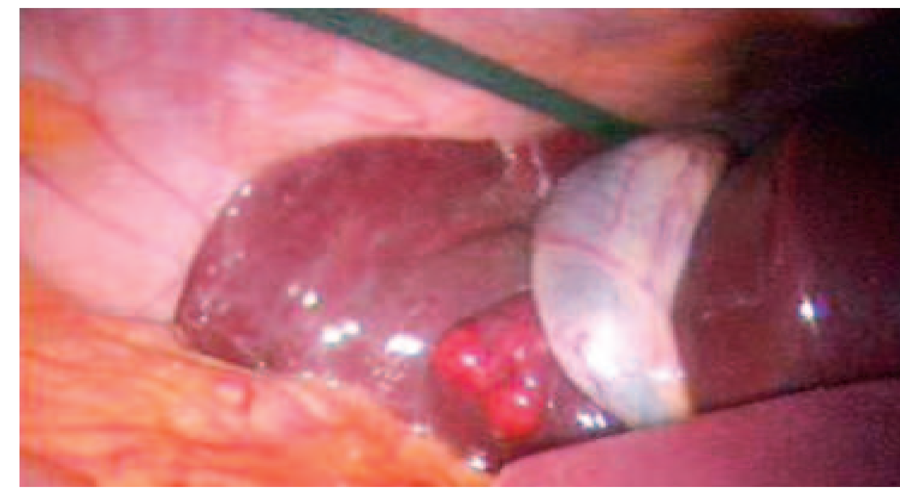

গোলব্লাদর হায়বসি লিভরগী মখাদা লৈবা অপীকপা কয়াৎ অমনি। মসিনা বাইল তুংশিন্দুনা অমদি স্মোল ইন্তেষ্টাইনদা অমুক থাদোক্তুনা চাবা তুমহনবদা মতেং পাংই। কোলেষ্টরোল, বিলিরুবিন অমদি বাইল সোল্টনচিংবা মচল কয়ানা পুনশিল্লগা শেম্বা বাইল অসি লিভরনা থাদোরকপনি।

গোলষ্টোন ঃ গোলব্লাদরদা মপং ওইবা পোৎশক খরা লৈরকপবু গোলষ্টোন নৎত্রগা নুঙ লৈবা হায়না খঙনৈ। বাইলদা য়াওবা কোলেষ্টরোল অমদি পিগমেন্টশিং করিগুম্বা কান্দা কনশিল্লকপদগী নুঙ ওইরকপনি।

গোলষ্টোনগী মরু ওইবা মখল অনী লৈ।

কোলেষ্টরোল ষ্টোন্স ঃ য়েংবদা হঙ্গামপাল নৎত্রগা শংবান্নবা মচুনি। গোলষ্টোন চাদা ৮০ রোম কোলেষ্টরোল ষ্টোন ঙাক্তনি।

পিগমেন্ট ষ্টোন্স ঃ অসিগুম্বা মখলগী নুঙশিং পীকই অমসুং মচু মুই। মসি বিলিরুবিননা শেম্লকপনি।

গোলষ্টোন ওইরকপগী মরমশিং ঃ

গোলষ্টোন ওইরকপগী তোঙান-তোঙানবা মরম কয়ামরুম লৈ। খরদং পনবা তারবদি ঃ

- পারী-পুরীগী ওইবা ঈ মরীদগী লৌনরকপা অশোয়বা।
- হকচাংগী অরূম্বা হেনবা।
- গোল ব্লাদরগী মথৌ হন্থরকপা।
- চীঙাক কান্বা অসিনচিংবনি।

বাইল শেম্বদা চঙলিবা পোৎচঙশিংগী মরক্তা খল মান্নরক্তবদগী গোলষ্টোন ওইরকই। খুদম ওইনা হায়রবদা বাইলদা কোলেষ্টরোল কা হেন্না য়াওরবদি কোলেষ্টরোল ষ্টোন শেমগৎলকই। অতোপ্পা মরম অমনা গোলব্লাদরগী মথৌ হন্থরকপনি।

লিভর সিরহোসিস নৎত্রগা সিক্কল সেল এনিমিয়াগুম্বা ঈগী অনাবা লৈবা মীওইশিংদা পিগমেন্ট ষ্টোন লৈরকপা হেক-হেক থেংনৈ।

গোলষ্টোনগী রিস্ক ফেক্টর খরা ঃ

জেনেটিক্স ঃ ইমুংগী মীওইশিংগী মরক্তা কনাগুম্বা অমা গোলষ্টোন লৈখিবা য়াওরবদি রিস্ক ৰাংলে।

হকচাং লূন্বা ঃ মসি খ্বাইদগী চাউবা রিস্ক ফেক্টরনি। হকচাং লূন্বা অমসুং নোয়বা হেল্লবদি কোলেষ্টরোল ৰাংখৎলক্তুনা গোল-ব্লাদরগী মথৌ মপুং ফানা তৌজবা ঙমহন্দে।

ইস্ট্রোজেন ঃ হোর্মোন মখল অসিনা কোলেষ্টরোল ৰাংখৎহনবগা লোয়নন্না গোলব্লাদরগী মথৌ হন্থহল্লি। মীরোনবীশিং নৎত্রগা মীরোন্দনবা গুলি চাবশিং নৎত্রগনা হোর্মোন রিপ্লেসমেন্ট থেরাপি চথবা নুপীশিংদা ইস্ট্রোজেন ৰাংখৎলকপগা লোয়নন্না গোলষ্টোন ওইরক্লবগী রিস্ক ৰাংহল্লি।

- নুপীশিং অমসুং অহল ওইরবা মীওইশিংদা গোলষ্টোনগী কেস তোয়না থেংনৈ।
- কোলেষ্টরোল হন্থহন্নবা হীদাক মখল খরনা বাইলদা কোলেষ্টরোলগী চাং ৰাংখৎহন্দুনা কোলেষ্টরোল ষ্টোন ওইরক্লবগী রিস্ক হেনগৎহল্লি।

দাইবেটিস ঃ দাইবেটিস লৈবা মীওইশিং ট্রাইগ্লাইসরাইদ (ব্লদ ফেট মখল অমা) কী চাং ৰাংগনবা মরম্না গোলষ্টোনগী রিস্ক ৰাংই।

- অতেনবা মতমগী মনুংদা হকচাংগী অরূম্বা হন্থহনবা মীওইশিংদা লিভরনা অহেনবা কোলেষ্টরোল থাদোরকপা মরম্না গোলষ্টোনগী রিস্ক ৰাংহল্লি।

গোলষ্টোনগী লাইওংশিং ঃ

গোলব্লাদরদা নুঙ লৈবগী থৌওং অসি অয়াম্বা মতমদা লাইওং উৎথোক্কন্দে। মসিবু তুমিন্না লৈবা নুঙ 'সাইলেন্ট ষ্টোন' কৌই। অতোপ্পা অনাবা অমগী লায়েংলুবা মতমদা গোলব্লাদরদা নুঙ লৈরে খঙলকপনা অয়াম্বনি।

করিগুম্বা কান্দা লাইওং উৎথোরকপা তারবদি - থজিন অমসুং খ্বাঙ নাবা, ওনিংবা অমদি ওবা, চাবা তুমদবা, থবাক শাবা অমদি পুক নুংশিৎ কাবনচিংবা গ্যেষ্ট্রোইন্টেষ্টাইনগী ওইবা খুদোংচাদবশিং ওইহল্লক্কনি।

ওইহল্লকপা য়াবা খুদোংথিবশিং ঃ

গোলব্লাদরদা নুঙ লৈবনা থোকহল্লকপা য়াবা খুদোংথিবীশিংদি গোলব্লাদর চাউথোকপা, লাইহৌ হৌবা, গোলব্লাদরদা ইনফেক্সন তৌদুনা পুক্কী অতৈ মফমশিংদা শন্দোকখিবা, জোন্দিস, পেনক্রিয়াটাইটিস, সেপসিস, ফিষ্টুলা অমসুং কেন্সর অসিনচিংবনি।

লায়েংবগী থৌওং ঃ মরু ওইবা লায়েংদি সর্জরি তৌদুনা গোলব্লাদর লৌথোকপা (CHOLECY-STECTOMY) নি। সর্জরিগী মওংদি পুক মপাদা চাউনা লেনখায়বা অমা নৎত্রগনা লেপরোস্কোপি তৌদুনা মখুল অমা হুৎপা হায়বসিনি। করিগুম্বা কান্দা হীদাক-লাংথক চারগা তুমহনখিবা ঙম্বা গোষ্টোনসু অদুমক লৈ। মসি নত্তবা এক্সট্রাকোর্পোরিয়ল শোক রেভ লিথোট্রিপসি (ঈ এস দব্লিয়ু এল) কৌবা লায়েং মখল অমসু লৈ।

অতৈ-অতোপ্পা লায়নাশিংগুম গোলষ্টোনগী মতাংদসু মাঙজৌনন্না ঙাকথোকহৌবা হায়বসিনা খ্বাইদগী ফবা পাম্বেনি। কোলেষ্টরোল গোলষ্টোন তুহনবা ঙম্বা URSODIOL কৌবা বাইল এসিদ মেদিকেসন অমনা নুঙ ওইরক্কদৌবদগী ঙাকথোকপসু ঙম্মী। অদুবু করম-করম্বা মীওইনা হীদাক অসি চাগদগে খন্দোকপদা অরুবা অমা ওইরি। মরম অদুনা খ্বাইদগী ফবা পাম্বে ওইনা লৌনরিবসি ফেটকী শরুক য়াওবা চীঙাক চাং হন্থনা চাবা, ঈশিং মরাং কায়না থকপা, মতম-মতমগী উহৈ-ৰাহৈ চাবা অমসুং চাং নাইনা হকচাং শাজেন তৌবা অসিনচিংবনি।

হরাও তয়াম্না ওকখ্রে

ককচিং, জুলাই ০১ (ঐচ এন এস): দেমোক্রেটিক ষ্টুদেন্টস এল্লাইয়েন্স ওফ মণিপুর (দেসাম) ময়াই লোইশঙনা ইন্টরনেসনল দে এগেনষ্ট দ্রগ এব্রুজ এন্দ ইলিসিট ত্রাফিক্কিং থৌরমগা মরী লৈনন্না শীন্দুনা ইল্লিসিট দ্রগস দি দার্ক ফ্যুচর ওফ য়ুথ হায়বা থিমদা পাঙথোকখিবা ষ্টেট লেবেল ওপন পোষ্টর কম্পিটিসনদা মকোক তারকখ্রবা ককচিং হায়র সেকেন্দরি স্কুলগী মহৈরোয় হুইনিংশুংবম সনাহল মৈতৈবু স্কুল অসিনা হরাও তয়াম্না ওকখ্রে।

ককচিং হায়র সেকেন্দরি স্কুল ষ্টুদেন্টস য়ুনিয়নগী চেরোল অমনা হায়, ষ্টেট লেবেল ওপন পোষ্টর কম্পিটিসনদা মকোক তারকখ্রবা হুইনিংশুংবম সনাহল মৈতৈ ককচিং হায়র সেকেন্দরি স্কুলদা ক্লাস টুৰেল্ব আর্টস তম্লিবা মহৈরোয়নি।

রোটরি ক্লবনা উ চারা থাখ্রে

ইম্ফাল, জুলাই ০১ (ঐচ এন এস): রোটরি ক্লব ওফ পোলো সিটি ইম্ফালনা শীন্দুনা পাক শন্না উ থাবগী থৌরম অমা শ্যামালিনি হায়বা থিমদা সেন্ট জোন ইংলিস হায়স্কুল নম্বোলদা দ্রাইব ফোর গ্রীন্নর প্লানেট হায়বা পান্দমদা পাঙথোকখ্রে।

রোটরি য়র ২০১৮-১৯ গী অহানবা প্রোজেক্ট ওইনা রোটরি ক্লব পোলো সিটি ইম্ফালগী প্রসিদেন্ট প্রদিপ মৈত্রম, সেক্রেটরি য়োইবী হৈক্রুজম অমদি ক্লব কয়াগী মেম্বরশিং, দেপ্যুটি দিরেক্তরশিং, স্কুল অসিগী মহৈরোয়শিং, প্রিন্সিপাল অমদি ষ্টাফ মেম্বর কয়ানা উ থাবগী প্রোগ্রাম অদুদা শরুক য়াখি।

থৌরম অদুগী প্রসিদেন্ট ওইখিবা প্রদিপ মৈত্রমনা ফোঙদোকখিবদা, অৰাং নোংপোক লমদমগী ষ্টেটশিংদা পাক শন্না উ থাবগী শরুক অমা ওইনা থৌরম অসি পাঙথোকপনি। থৌরম অসিগী মনুং চন্না উ পাম্বী লাখ অমা হেন্না থানবা পান্দম থল্লি।

টেল্লো মোদেল কৌরি

ইম্ফাল, জুলাই ০১: ন্যু দিল্লিদা কুমজা ২০১৯ গী রিপব্লিক দে থৌরম পাঙথোক্কদৌরিবা অসিগা মরী লৈনন্না ষ্টেট অসিগী আর্টিষ্টশিং অমদি দিজাইনরশিংদগী চানবা দিজাইন/স্কেটচ অমসুং টেল্লোগী মোদেল কৌরি। মরী লৈনবশিংনা থা অসিগী ১৫ গী নুমিৎয়ুংবা ফাওবদা আর্ট এন্দ কলচর দিরেক্তরেটতা ফোর্ম পীশিল্লকপা য়াগনি।

অসাম রাইফলসনা শীন্দুনা কেরিয়র ৰার্কশোপ পাঙথোকখ্রে

ইম্ফাল, জুলাই ০১ (ঐচ এন এস): আই জি এ আর (সাউথ) কী মীৎয়েং মখাদা ৯ সেক্তর অসাম রাইফলসকী টুলিহল বট্টালিয়ন অমসুং নেসনল কেদেট কোর (এন সী সী) অমসুং বিষ্ণুপুর দিষ্ট্রিক্টকী নম্বোল হায়র সেকেন্দরি স্কুলনা শীন্দুনা ঙসি এন সী সী কেদেটশিংবু আর্মদ ফোর্সশিংদা চঙবদা কান্নবা ফগুহনগদবা কেরিয়র ৰার্কশোপ অমা পাঙথোকখ্রে। ৰার্কশোপ অদুদা পুন্না এন সী সী কেদেট ৭৫ অমসুং মহৈরোয় কয়ানা শরুক য়াখি।

সিকুরিটি মীটিং পাঙথোকখ্রে
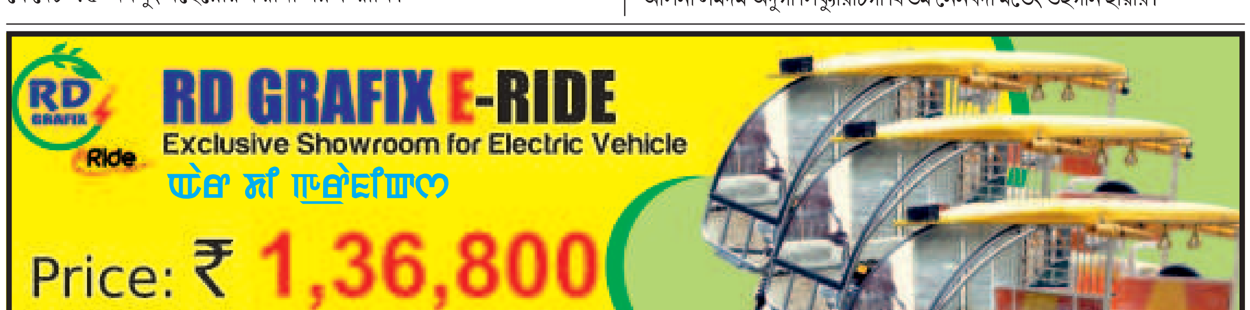
ইম্ফাল, জুলাই ০১: হেদ ক্বার্টর আই জি এ আর (সাউথ) কী মীৎয়েং মখাদা ৯ সেক্তর অসাম রাইফলসকী মন্ত্রিপুখ্রি বট্টালিয়ন্না শীন্দুনা ইম্ফাল ইষ্ট দিষ্ট্রিক্টকী মনুং চনবা কোইরেঙ্গৈ কম্পেনি ওপরেটিং বেজদা সিক্যুরিটি মীটিং অমা ঙসি পাঙথোকখ্রে। থৌরম অদুদা মোংজম, মাইবখুল, খামরাম অমসুং অচানবিগৈ ভিলেজগী ভিলেজ হেদশিং, মরি লৈনবা য়ুথ ক্লবকী মীওইশিংনা শরুক য়াখি। মীটিং অদুদা শরুক য়াখিবা মীওইশিংদা ওইরক্লিবা সিক্যুরিটিগী ফিভম অমদি মফম অদুগী ঈং তপ্পা ফিভম মীয়ামদা পুরক্লবা হোৎনবদা মথৌ তাবা মতেংশিং পীগনি হায়না ফোঙদোকখি। খন্ন নৈনবা অসিনা লমদম অদুগী সিক্যুরিটিগী ফিভম নৈনবদা মতেং ওইগনি হায়রি।