থম্মোয় পাউদম | হুইয়েন ইন্দু

মণিপুরগী ক্যালেন্দর (থাপালোন) অমদি দাইরি

সেপ্তেম্বর হৌরে, চহীগী থাপালোন (ক্যালেন্দর) অমদি দাইরি নম্বগী থবক, লল্লোন ইতিক তৌবা কাঙবু হৌজিক থবক চিন্নরম্লগনি। ওক্টোবর থা হৌরকপদদি কৈথেলদা পুমচাই চাইরগনি - তোঙান তোঙানবা অখঙ-অহৈ (পন্দিট) কয়ানা ইথোক্লবা মীতৈ থাপালোন ... লাক্কদৌরিবা চহীসিগী কোরৌ শীংবুম ৩৬৫ অসিদা করম করম্বা নুমিত্তা, কনাগী য়াইফ কোরৌ ওইগনি? চহী অসিদা করম্বা রাসিদা পোকপা মীওইগীনা মরায়বক ফবা ওইরগা, করম্বা মরাসিগীনা নোংদম থীবা ওইগদৌরি? লাক্কদবা অমদি চৎখিগদবা অনীগী খল ওনবদা করম্বা রাসিনা খ্বাইদই হেন্না কান্নবা? অসিনচিংবা কয়াদু মরীক চুম্না ইরবা ক্যালেন্দর। মঙগী ফলসু য়াওরবা, তৎনবা নুমিৎ তাক্লবা, চুম্না ফক্লাংদই তারকপগী অফ-ফত্ত'ফাও ইরবা, থবক অমা হৌবদা মায় পাক্কনি/পাক্লোই'দুসু খঙহনবা ঙম্লবা মীতৈশিংগী থাপালোন'নি। গ্রেগোরিয়ান ক্যালেন্দর হায়নবা ইংলিস ক্যালেন্দর'দুদদি করিমত্তা ইদে - করম্বা থাগী করি নুমিত্তা তারিখ কয়া তাই হায়বদুতনি খঙহল্লিবা। ঐখোয়গী ক্যালেন্দরনা পীরিবা ইনফোর্মেসনসিগী হায়রুরদি ঐখোয়সি খ্বাইদই নুংঙাই-য়াইফবা, প্রোসপরস ওইবা মীওই কাঙলূপ ওইফম থোকপনি - য়ূম্বাল্লোন, খুন্নাইলোন'নচিংবগী অকূপ্পা মরোল তাকপীবগী মথক্তা, থবক অমা তৌবদা শোয়দনা মায় পাক্লবগী লম্বীদুসু তাক্লবনা। অদুবু, করিগীনো খঙদে - ঐহাক্লদি উই ঐখোয়সি হেন্না লৈখা তারক্লিবগুম, শেন্ম্লীৎলোনসু ফৎলক্তে, মীনা উশিৎলক্তবসু নোংমা নোংমই হেল্লকই। মীতৈ থাপালোন হায়জবতনি, মীতৈ থাচৎকী মতুং ইন্না শজিবু, কালেন, ইঙা, ইঙেনগী মথং মনাও থাচৎ অদু কায়দনা শেম্বা থাপালোন নত্তে শেন্নিবা। ইংলিস ক্যালেন্দরগী মথং মনাও - জান্যুৱারী, ফেব্রুৱারী, মার্চ, এপ্রিল ... কায়দবা এরেঞ্জমেন্ট অদুমক্লি। নুমিৎ ৩০ (কুম্ব্রা) না থা অমনি হায়বা কালক্যুলেসন অদু 'পোপ গ্রেগোরি ১৩শুব'না ১৫৮২দা হৌদোক্তুনা চৎনখিবা 'গ্রেগোরিয়ন ক্যালেন্দর' অসিদদি চৎনদে। নুমিৎ ৩০, ২৮, ২৯, ৩১নচিংবনা অকক্লবা থা খরদা তোঙান তোঙান ওইহল্লি। রোমগী নিংথৌ কয়ানা অতিয়া-য়েংবা-অখঙ-অহৈ (এষ্ট্রোলোজর) কয়াগা তানরগা চহী চা কয়া চঙনা শেমগৎলকখিবা, নুমিৎকী খোঙচৎ য়েংলগা শেমখিবা ক্যালেন্দরনি। ইন্দিয়ন এষ্ট্রোলোজরশিংনা শেমগৎলম্বা, নুমিৎ থা, অনীগী লৈনবা মরীদা য়ূম্ফম ওইদুনা 'থাসি' (অমাবস্য) অমদি 'থানিন' (পুর্ণিমা) হায়দুনা শেমগৎপা লুনার ক্যালেন্দর অদুনি মীতৈশিংনা খুদুং ইল্লগা শেমগৎলকখিবা 'থা-পা লোন' (থাগী খোঙচৎ পাবা লোন)। দিসেম্বর-জান্যুৱারীদা নিংথম-থা, মে-জুন'দা কালেন থা - খোঙচৎ কায়দনা ওইরিবসি শুক্কায় কায়দনবা, তোঙান তোঙানবা থাগী তোঙান তোঙানবা নুমিৎ মশীং অমদি চহী মরি-মরিগী লিপ-য়র কন্সেপ্ট হৌদোকখিবনি। থা তরানা চহী শাবা, থা কান্না কান্ননা নুমিৎ মশীং ৩০, ৩১, ৩০, ৩১... ওইহনবগী চৎনবীনচিংবা ... মাঙলমচত্তা লৈখিবা মতমগী খোঙচৎ অমনি। ঙসিগী সাইন্টিফিক ওইবা গ্রেগোরিয়ন ক্যালেন্দর অসিগা চুশিন্নহন্নবগীদমক, ইন্দিয়া লুনার ক্যালেন্দরগী নুমিৎ ৩০নিনা লেংদনা শাবা থাশিংগা নিংথম-কালেন থাশক ওন্নরক্তনবইদমক, মরক-মরক অমাংবা থাগী কন্সেপ্ট (থা অনীরক পানবা) অমদি নুমিৎ অনীরক পানবনচিংবগী ৱাখল্লোন অসি করম্বা জ্যোটিষ (এষ্ট্রোলোজর) না হৌদোক্লমখিবনো? মদুমদি খঙদ্রে ঐ। অদুবু, মণিপুর য়াওনা ঙসি ইন্দিয়াদা চৎনরিবা লোকল ক্যালেন্দর অসিদি ইংলিস (গ্রেগোরিয়ন) ক্যালেন্দরনা মরু ওইবা শক্তম ওইরগা ইংলিসকী তারিখ অদুদা থাগী থাবান অদু কয়ানি চনবা তাবগে হায়বা সেকেন্দরি ইনফোর্মেসন ওইনা হাপচিনবদুখক্তনি, ওরিজিনেল ওইবা ইন্দিজিনস ক্যালেন্দর নত্তে।

ক্যালেন্দরগী ৱা খল্লুবদা নীংশিংদবা ঙমদবা ৱা অমনি - চহীগী দাইরি। দাইরি ইবই হৈনবী লৈতবা মীদদি মসিগী কান্নবা খঙলল্লোই। মরুওইবা, অচৌবা মী খরগীদি দাইরি হায়বসি নুমিৎ খুদিংগী থানবা য়াদ্রবা মপাঙনি। দাইরিদা ইরম্বা ৱাফম কয়ানা অচৌবা লাইরিক ওইরকখিবই ৱারীসু লৈ। জেফ্রি অর্চরগী 'দি প্রিজন দাইরি' মশামক্কী পুন্সিদা থোকখিবা, মহাক্না ফাদোক ওইনা কৈশুমশঙদা লৈরিঙৈ' দাইরিগী লামায়শিংদা লাচল্লম্বা খৎইশিংনি। হিটলরগী মশানা ইজবা পুন্সি ৱারীনি হায়নরিবা 'মেইন কেম্পফ' - ১৯২৩ নবেম্বর'দা কৈশুমশঙদা লৈরিঙৈদা ইরম্বনি। ইটালিগী মাক্সিষ্টি থিলরিষ্ট 'এন্তোনিও গ্রামস্কি' গী 'প্রিজন নোটবুক' মশামক্না জেলদা লৈরিঙৈ দাইরিদা ইশিনখিবশিংদুনি। অফাওবা কবিশিংগী দাইরি'দা ইরম্বা অফাওবা শৈরেং কয়া লৈ। ঈশৈ ময়েক ইবা (লিরিসিষ্ট) শিংগী ঈশৈ ময়েকশিং অয়াম্বনা দাইরিদা ইরম্বা ঙাক্তনি। মণিপুরগী শৈরেং ইবা (কবি) শিংগী শৈরেং লাইরিকশিংদা শৈরেংশিংদু ইখিবগী তারিখ ইরিবশিংদুনা তাকই - দাইরি কৌবা বোয় অদু শীজিন্নরমদ্রবসু, নুমিত্তুদা পূক্লিংদা তাখিবা ৱাখল মমি অদুগী ৱাহৈনা শাগৎপা শক্তমনি, দাইরিগী লামায়গুম্বনি।

অসুম্না, অইবমক ওইদ্রবসু, ব্যুরোক্রেট ওফিসর নৎত্রগা পোলিটিকল লীদরশিংগীদমকসু 'দাইরি' - নোংমগী খৎপায় ওইনা, মরু ওইবা খৎলায় অমনি। মরম'সিনা ওইবা তাই - মণিপুর গভর্ণমেন্টকী ওইনসু 'ইনফোর্মেসন এন্দ পব্লিক রিলেসন্স' দিপার্টমেন্ট'না গভর্ণমেন্টকী ওইবা মরুওইবা ইনফোর্মেসন অয়াম্বা য়াওরবা দাইরি অমা চহী খুদিংগী ফোঙলিবা। অদুবু, মণিপুর লৈঙাক অসিগী মথোং হুক্তবা থৌওং অমদি অসুক মরু ওইখ্রবা দোক্যুমেন্টকুম্বা পোৎশক অসি কুমজা অমত্তা অনৌবা চহী হৌবা নুমিৎ নংনবা পুথোক্তবা অসিনি। নুমিৎ তরা-কুন হৌজিনখ্রগা পুথোক্লিবা অসিনা হায়রিবসি নুমিৎ খরনিদু দাইরি ইরুনু হায়বরা? লৈগে হায়রবসু য়োনফম ষ্টোল লৈতবনা, ওফিসর মরুপ-মপাংশিংনা খুদোল তৌরকপা ঙাইবদা ফেব্রুৱারী থাদি শোয়দনা য়ৌই। ফংদবসু কোঙ্গায়নি।

মণিপুর লৈঙাক্কী দাইরি অমদি ক্যালেন্দর, কনাদা থিকা পীরগা নমহনগদগে? নহান্না লেপথোক্লরম্লনি। মরী লৈনবা মিনিষ্টরশিংদা সিমত্তংদি থম্মোয় শেংনা হায়জগে - হন্দক চহীসিদই হৌরগা, লৈঙাক্কী দাইরি অমদি ক্যালেন্দর দিসেম্বর ১৫ নংনবা পুথোকপীয়ু। অদুগা পল্লিক্তা য়োনবীয়ু - নুমিৎসিদই হৌদৌরিবা 'ইম্ফাল লাইরিক মেলা' গী ষ্টোল অমদা। থাজবীয়ু - মমীং চৎপা লাইরিক অমদই হেন্না শীৎকনি।

লৌশিং পুক্কৈ

নুমীৎ খুদিংগী মৈখু শীজিন্নবা মতমদা লংস অমসুং হার্টকী লায়না পোক্লকপা য়াবগী রিস্ক হেনগৎলকই

মৈখু শীজিন্নবনা কেন্সর, থম্মোয়গী লায়না অমসুং লংসতা অমাঙ-অতা থোকহল্লকপখক নৎতনা ফর্টিলিটি মাঙহন্দুনা অঙাং ওইবা ঙমহন্দে হায়বা রিছার্সরশিংনা থিজিনবদগী খঙলে।

বফেলোদা লৈবা রোজৱেল পার্ক কেন্সর ইনষ্টিট্যুটকী দেনিয়ল স্মিথ অমদি মহাক্কী কাঙবুনা হায়খি, মপুন্সিদা মৈখু শীজিন্নরক্তবা নুপীশিংনা চাংদম্লদুনা য়েংবদা কা-হেন্না মৈখু শীজিন্নবা অমসুং নহা ওইনা মৈখু শীজিন্নরকপা নুপীশিং চহী ২ ঙনখৎনা থাগী খোঙকাপ লেপখি।

'টোবেকো কন্ট্রোল' জর্নেলদা ফোঙলকখিবা রিপোর্ট অমদা রিছার্সরশিংনা হায়খি, মশামক মৈখু শীজিন্নদবা তারবসু অয়াম্বা মতমদা মৈখু শীজিন্নবা মীগী মনাক্তা লৈবদগী নিংশা শ্বর হোঞ্জিনবদা মৈখু য়াওখিবা নুপীশিং থা ১৩ ঙনখৎনা থাগী খোঙকাপ লেপখি হায়বা খঙলে।

কুমজা ১৯৯৩ দগীনা কুমজা ১৯৯৮ ফাওবগী মরক্তা ৱিমেন'স হেল্থ ইনিসিয়েটিব ওবজার্ভেসন ষ্টদিগী শরুক অমা ওইনা নুপী ৯৩,০০০ গী মরমদা থিজিনখি।

মপুন্সিদা চুরুট মচৈ ১০০ নৎত্রগা মসিদগী হেন্না থক্লকপা নুপীশিং ইনফর্টিলিটিগী রিস্ক চাদা ১৪ হেনগৎলকই অমসুং মশাগী চহী ৫০ শুদ্রিঙৈদা থাগী খোঙকাপ লেপখিবা য়াবগী রিস্কনা চাদা ২৬ হেনগৎলকই হায়বা ষ্টদি অদুদগী খঙবা ঙমখি। মৈখু শীজিন্নবনা থাগী খোঙকাপ ঙন্তানা খমহল্লি হায়বসি মমাঙদা পাঙথোকখিবা অতৈ ষ্টদিশিংদগীসু খঙবা ঙমখ্রবনি।

কনাগুম্বা মীওই অমনা মশামক মৈখু শীজিন্নদবা তারবসু অয়াম্বা মতমদা মৈখু শীজিন্নবা মীওই অমগী মনাক্তা লৈবা তারবদি মদুবু পেসিভ স্মোকিং হায়না খঙনৈ। নুপী অমনা মৈখু শীজিন্নবা মীওই অমগা লোয়ননা চহী ১০ চুপ্পা ইমুং অমত্তদা পুন্না লৈমিন্নবা নৎত্রগনা মৈখু শীজিন্নবা মীওই অমগা পুন্না চহী ১০ থবক তৌমিন্নরকপা তারবদি মীরোনবা ঙমদবগী রিস্ক চাদা ১৮ লোম হেনগৎলকই। ষ্টদিদা শরুক য়াখিবা নুপী চাদা ১৫ রোম চহী চুপ্পা মীরোনবা ঙমদবগা লোয়ননা নুপীগী চাদা ৪৫ দি মশাগী চহী ৫০ শুদ্রিঙৈদা থাগী খোঙকাপ লেপখিরম্মী।

নুপী ফর্টিলিটি রেট হন্থরকপগী মতাংদা চহী কয়াগী মমাঙদগী অখঙ-অহৈশিংনা য়েৎনদুনা লাকখি। বোটল, কেন অমদি ৱাটর সপ্লাইজদা য়াওবা এন্দোক্রাইন দিসরপ্টর কৌবা কেমিকেলশিংনা থৌওং অসি ওইহল্লকপনি হায়না থাজনখি। অদুবু হায়রিবা কেমিকেলশিং অসি হীদাক মনাগী পোথোকশিংদসু য়াওই হায়বা খঙলকখি। রিছার্সরশিংনা হায়খি, চুরুটকী মৈখুদা য়াওবা টোক্সিনশিংনা ফর্টিলিটি সাইকলগা মরী লৈনবা হোর্মোন পুথোকপদা চাউনা অপনবা থোকহল্লি। মরম অদুনা অঙাং ওইবা ঙমহন্দবনি। হীদাক মনাগী পোৎলমদা য়াওবা কেমিকেলনা ইষ্ট্রোজেন (হোর্মোন) দা অকায়বা থোকহন্দুনা কনাগুম্বী নুপী অমবু মনুং মতম চাদনা থাগী খোঙকাপ লেপহনবনি হায়বসু রিছার্সরশিংনা খঙলকখি।

মৈখু শীজিন্নবনা নুপাদসু চাউনা অকায়বা থোকহল্লি হায়বা খঙলে। খুদম ওইনা নুপাগী 'ৱাই' ক্রোমোজোম শোকহল্লি। পুম্নমক অসি খঙনরকপদগী য়ুনাইটেদ ষ্টেটসতা মৈখু শীজিন্নবগী চাং অসুম অসুম হন্থরক্লে। সেন্টরস ফোর দিজিজ কন্ট্রোল এন্দ প্রিভেন্সনগী রিপোর্ট মতুংইন্না কুমজা ২০০৫ দগী কুমজা ২০১৪ ফাওবদা য়ু এসকী মীওইশিংনা মৈখু শীজিন্নবগী চাং চাদা ১৬.৮ হন্থরকখি। হায়রিবা মতম অদুগী মনুংদা মৈখু শীজিন্নবগী চাং চাদা ২০.৯ ওইরম্বদগী চাদা ১৬.৮ দা হন্থরকখি। থবক মফম অমসুং মীয়াম তীনবা মফমদা মৈখু শীজিন্নবা থিংবদগী পেসিভ স্মোকিং নৎত্রগা সেকেন্দ হেন্দ স্মোকিংসু মপুং ফানা ঙাকথোকপা ঙম্লম্মী। য়াম্না শেংনা হায়রবদা মৈখু শীজিন্নবনা হকচাংগী কয়াৎ খুদিংমক শোকহল্লি। য়ুনাইটেদ ষ্টেটসতা চহী খুদিংগী মীওই মঙা শিবগী মনুংদা মীওই অমমমদি মৈখু শীজিন্নবনা মরম ওইরদুনা শিহনবনি। ইচম চম্বা মীওই অমগা চাংদম্লবা মতমদা মৈখু শীজিন্নবা মীওইশিং টাইপ-টু দাইবেটিস নারকপা য়াবগী রিস্ক চাদা ৩০ দগী চাদা ৪০ ফাওবা হেনগৎলকই। হন্দক্তা পাঙথোকখিবা ষ্টদিশিংদা মৈখু অমসুং হীদাক মনাগী পোৎলম শীজিন্নবনা শরু পাথহল্লি হায়বা খঙলকখি। মৈখু শীজিন্নবা মতমদা ওষ্টিওপোরোসিসকী রিস্ক হেনগৎলকই। ওষ্টিওপোরোসিস হায়বসিসু শরু পাথরকপদগী ইরায় লায়না তেক্লকপা য়াবগী থৌওংনি।

মৈখু শীজিন্নবা মতমদা ব্লদ সেলশিং অমাঙ অতা থোরক্তুনা হার্টকী মথৌদা অকায়বা পীরকই। মসিনা মরম ওইরদুনা ঈ উতোংদা নপ-নপ লাউবা মপং-মপং পৈশিল্লকপদগী এথরোস-ক্লেরোসিস ওইহল্লকই। মফম খরদা ঈ উতোং চাউথোরক্তুনা পোকখায়রকপদগী মী শিহনবা ফাওবা য়াই।

কোরোনরি হার্ট দিজিজ (সী ঐচ দি), হার্টকী অতোয়বদা লৈবা ঈ উতোং খুজিল্লকপা নৎত্রগা য়ুঞ্জিল্লকপা, হার্ট এটেক, ষ্ট্রোক, থবাক নাবা, লংস শোক্লকপদগী চনিং তানা নিংশা শ্বর হোনবা ঙমদবা, ক্রোনিক ব্রোঙ্কাইটিক, ন্যুমোনিয়া, অজমা, ট্যুবরকুলোসিস, মীৎ উহলক্তবা অমদি অতৈ খুদোংচাদবা কয়ামরুম ওইহল্লকপা য়াই।

চুরুটকী মৈখুদা চাউরাক্লা কেমিকেল ৭,০০০ লোম য়াওই। মসিগী মনুংদা কেমিকেল ৭০ রোম্না কেন্সর ওইহল্লকপা য়াই। লংস কেন্সর ওইহল্লকপগী মতাংদা খ্বাইদগী মরুওইবা মরমদি মৈখু শীজিন্নবনি। পুম্নমক অসিগী মথক্তা মৈখুনা হকচাংগী কয়াৎ খুদিংমক শোকহল্লি। লংস, ট্রেচিয়া, ব্রোঙ্কস, ইসোফেগস, ওরেল কেভিটি, চীনবাল নেসোফেরিংস, নেজেল কেভিটি লেরিংস, চাকখাউ, ব্লেদর, পেনক্রিজ, কিদনি, লিভর, য়ুটেরাইন সর্ভিক্স, কোলোন অমদি রেক্টমদা কেন্সর ওইহল্লকপা য়াবগা লোয়ননা ব্লদ কেন্সর (ল্যুকেমিয়া) সু নাহল্লকপা য়াই। তোঙান-তোঙানবা চুরুট মখলশিংগী মনুংদা হকচাং শোক্তবা অমত্তা লৈতে। মেনথোল য়াওবা ওইরবসু য়াওদবসু ওইরবসু চপ মান্নবা মওংদা হকচাং শোকই। কনাগুম্বা মীওই অমা নুমীৎ খুদিংগী মৈখু শীজিন্নবা মতমদা লংস অমসুং হার্টকী লায়না পোক্লকপা য়াবগী রিস্ক হেনগৎলকই।

হুইয়েন লানপাউ লিটরেরি ক্যুইজ নম্বর ৭৮গী ৱিন্নরদা মনা পীখ্রে

ইম্ফাল, সেপ্টেম্বর ২ (ঐচ এন এস):

হুইয়েন লানপাউ লিটরেরি ক্যুইজ নম্বর ৭৮গী ৱিন্নর ওইখ্রবা হিদংময়ূম ব্রজমনিদা হুইয়েন লানপাউ গ্রুপ ওফ পব্লিকেসন্সন্না ইকায়খুম্নবা উৎপগা লোয়ননা খুদোল তম্বগী থৌরম ঙসি সেগা রোদ থৌদা ভাবক লৈকায়দা লৈবা পাউচে অসিগী ওফিসতা পাঙথোকখ্রে।

হুইয়েন লানপাউ লিটরেরি ক্যুইজ নম্বর ৭৮গী ৱিন্নর ওইখ্রবা হিদংময়ূম ব্রজমনি (৬৩) উরিপোক অহন্থেম লৈকায়দগীনি। মহাক্না মনা ফংবগী নুংঙাইবা ফোঙদোক্তুনা হায়খি, লিটরেরি ক্যুইজ হায়বসি অরুবা অমনি। লিটরেচরগী ওইবা মচাকশিং থিবদা হেক্তা ফংবা নত্তে। অদুবু লিটরেরি সোসাইটি খরা তিন্নজদুনা ঐঙোন্দা হায়বীরকপসু লৈ।

ইশাগী ওইনসু লাইব্রেরি হাংজৈ অমসুং অঙাং ওইরিঙৈদগীসু লিটরেচর অসি পাম্না হৌরকখিবনি। এঞ্জিনিয়র ওইনা থবক তৌরম্মী অদুবু থবক্তগী পোখারবা মতুংদা লিটরেরি ক্যুইজ য়াওখিবা অসিসু ঐগী নাক্তা ইচানুপী অমা তোয়না লিটরেচরগী মরমদা হংবা লাকই। মতুং তারকপদা হুইয়েন লানপাউগী

লিটরেরি ক্যুইজ য়াওবা হৌরকখি অমসুং হন্দক্কা অহুম্লকশুবা ৱিন্নর ওইবনি। মতম খরদি নহাশিংনা তৌজরসনু হায়দুনা লিটরেরি ক্যুইজদা শরুক য়াবা লেপ্পুরে। অদুবু মখা তানা লেপ্পা নুংঙাইতবদগী অমুক য়াওরকপনি।

লিটরেরি ক্যুইজ অসিনা মরম ওইদুনা ক্যুইজকী পাউখুম থিনবা হোৎনবা অসি মরু ওইবনি। লিটরেচরদা পূক্লিং থৌগৎতুনা হোৎনহনবসি নুংঙাই। ৱিন্নর ওইরকপদা ইচানুপানসু হরাউদুনা ফেসবুক্তা থাগৎলি। অসিদা নত্তনা তিন্নবা কয়ানা থাগৎ ৱাহৈ কয়া ফোঙদোকপীরকপদা নুংঙাইবা ফাওই। থবক্তগী পোখারবা মতুংদা লিটরেরি ক্যুইজদা শরুক য়াবা অসিনসু পোখাবা হায়বদু ওইরিবনি।

হৌজিক মতমগী স্কুলগী অঙাংশিং থিল্লিবা গাড়ীশিং অসি লমজেল তান্নবগী মওংদা কন্না কন্না থৌরি। স্কুলগী অঙাংশিং অসি গাড়ী অসিদা তোংদুনা মহৈ তম্বা চৎলিবনি অমসুং অঙাংশিং অদু পুরগা গাড়ী কন্না কন্না থৌবসি য়াম্না নুংঙাইতে। মরম অদুনা মমা-মপা ওইবশিংনসু গাড়ী থৌরিবা মীওইশিংদা মচা-মশুশিংগী ফনবগীদমক্তা হায়হন্নীংই। খুদোংথিবা থোকপদগী খরমখৈ থেংবনা হেন্না ফৈ। স্কুলদা খরা থেংনা থুংলবসু খুদোংথিবা থোক্তবনা ফৈ। মরম অসিনা অসিগুম্বা গাড়ী কন্না থৌবগী থৌওং অসি তৌহন্নীংদে হায়না মহাক্না মখা তানা ফোঙদোকখি।

'ফ্রেমৱর্ক এগ্রীমেন্টকী মায়োক্তা খোঙজং চঙশিল্লগনি'

ইম্ফাল, সেপ্টেম্বর ২ (ঐচ এন এস):

ফুরুপ ৩৮না খুন্দারিবা লমদম অসিদা খুম্থোক লোন অমদি মৈহৌরোলদা য়েংলগসু চীংগী শরুকশিংদা খুন্দা লৈতাদুনা খুম্থোরকখিবগী পুৱারী তুংওইনরগা মচেৎ তানা শেৎতোক্লবগী লিচৎনা মাঙ থাদুনা চঙশিল্লক্লিবা ফ্রেমৱর্ক এগ্রীমেন্ট অসি রিফোর্মিষ্ট ষ্টুদেন্টস ফ্রন্ট (আর এস এফ) না য়ানীংদবা ফোঙদোরক্লি।

আর এস এফকী সেক্রেটরি জেনরেল অমরজিৎ নিংথৌজানা থোকপা চেরোল অমনা হায়, তুংগী হৌরক্লিবা খুন্নাইলোনশিংগা চুন-চানবা মওংদা থা অসিগী ১০দগী ৩০ ফাওবা দেমোক্রেটিক ওইবা মখল মখা কয়াগী খোঙজং চঙশিন্নবা শেম শাবা লোইরে। লৈঙাক্কী ৱাঙাঙলোইশিংনা ফ্রেমৱর্ক এগ্রীমেন্টকী মতাংদা ঙসি তৌনরিবা এগ্রীমেন্ট অসিদা হকচাং অমগী শরু পোলাংখক্তনি হায়না থমখিবা ৱাফম অদু ঙসিগী মীয়াম্বু অপংবা শিবা ৱাহৈ অমনি। অসিগুম্লম্বা লৈবাক্কী লুরবা তানফম অসিদা শরু পোলাং হায়না লৌবগী মহুত্তা শরু পোলাং অদুগা লোয়নরিবা শিংলি নাওরিশিংবু থিজিনবগী মতম হেনদ্রিব্রা হায়না হংলক্লি।

মীয়ামগী মীহুৎ অমা ওইনা লৈঙাক্ল া নুং পান ফাওনা মীয়াম্বু য়াইফনবা শেন্নবীবা অমদি খনবীবা ওইরগদি তশেংনা লাংতক্লরিবা অসি কোকহনবা ঙম্বগী থৌনা লৈফম থোকপনি। করিগুম্বা অদুগী পাঙ্গল লৈতে হায়বা তারগসু মীয়াম্বু অপংবা শিবগী মহুত্তা মীয়ামগী ইহুল খঙনা ইরমদম কংলৈপাক অপূম্বগী শক্তম কায়রক্তনবা ফিরেপ অমা লৌনবা আর এস এফকী মায়কৈদগী ফোঙদোরক্লি।
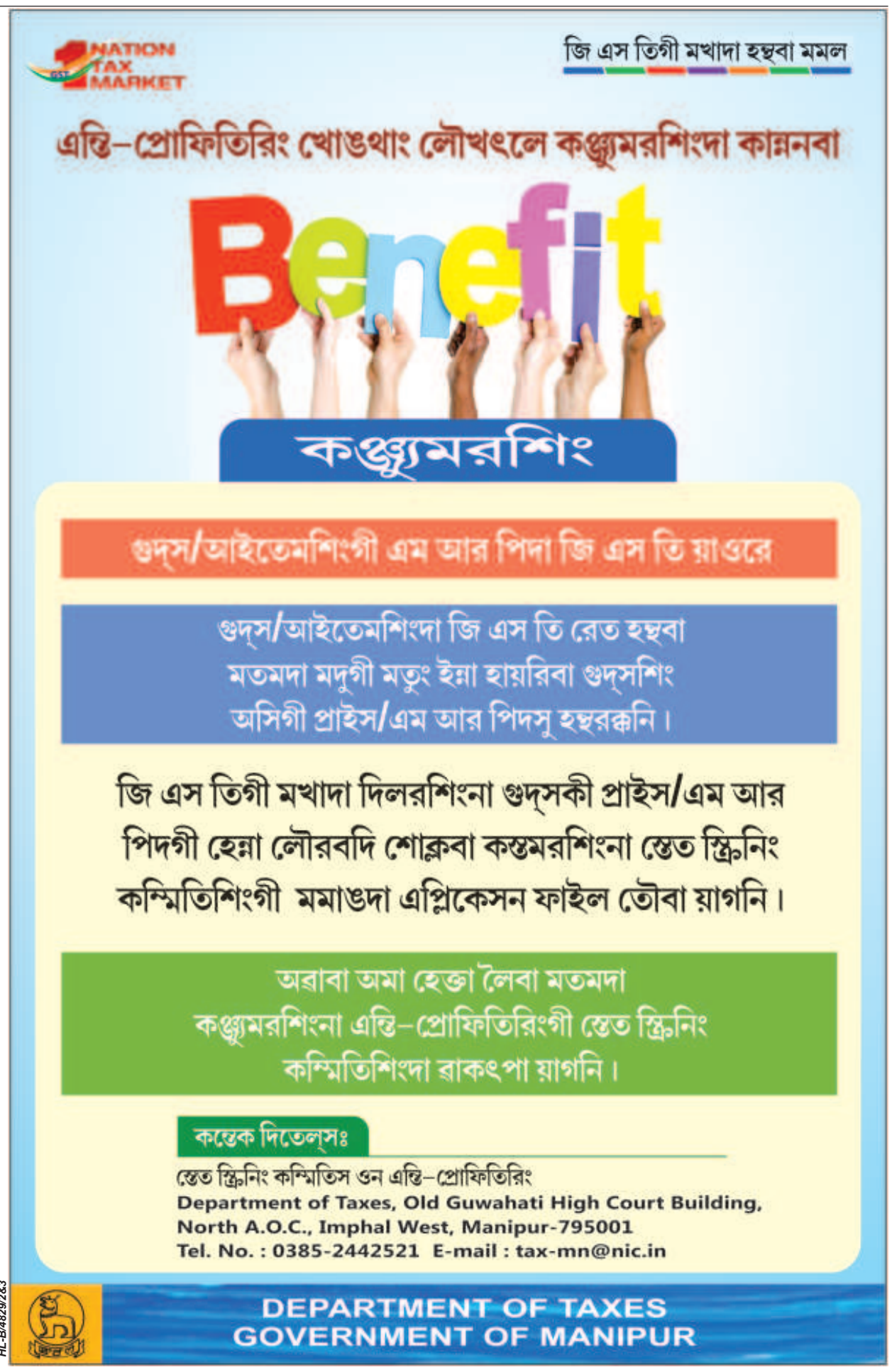
লোয়ননা আর এস এফনা চঙশিনগদৌরিবা ইরমদম পূম্বগী শক্তম কায়বা য়ারোই হায়বা দেমোক্রেটিক ওইবা খোঙজং অসিদা মীয়াম্না অঙম্বা থৌদাংগা লোয়ননা শরুক য়াবিয়ু অমদি শৌগৎপীয়ু হায়রি।