হুইয়েন লানপাও
শনিবার, মাঘ ০৮, ৪০৯৫, সোমবার
৪০ শুবা সর্গ, ৪৪০ শুবা শকাব্দ
হুইয়েন লানপাউ
নিংথৌকাবা, ওগষ্ট ০৮, ২০১৬, ইম্ফাল
৪০ শুবা চহী, ১৩০ শুবা মশীং

সিটিদা বোম পোকখায়বা

সী সী টি ভি কেমেরা খিনবগী ৱাফম কদোমদা ?

নেসনেল হায়রে-২, ইম্ফাল দিমাপুর লম্বী মতম কক্তনা ইকনোমিক ব্লোকেদ কৌরকপা নৎত্রগা মরম অমদগী লম্বী অসিদা গাড়ী চথোক-চৎশিন য়াখিদ্রবা মতমদা ইম্ফাল জিরিবাম লম্বী (নেসনেল হায়রে ৩৭) শেমদবগী ৱাফম হেক্তমক কাংথোক্লরকপগুম ইম্ফাল সিটি মনুংদা বোম হেক পোকখায়বগা ক্লোজ সর্কুইট টেলিভিজন (সী সী টি ভি) কেমেরা খিন্দবগী ৱাফম হেক্তমক নিংশিংনরকই। তশেংনমকসু ইম্ফাল সিটি মনুংদা সী সী টি ভি কেমেরা খিন্দবগী ৱাথোকসি মতম শাংলক্লে। চীফ মিনিষ্টর ওক্রম ইবোবীগী অনীশুবা টার্মদা পুলিস মোর্দনাইজেসনগী মখাদা সী সী টি ভি কেমেরা খিনবগী ৱাফমসি লাকখি। দি জি পি ৱাই জয়কুমারগী মতমদা ইম্ফালগী মরু ওইবা মফম কয়ামরুমদা সী সী টি ভি কেমেরাশিং খিনবা হৌখি। অদুবু মদুগী মহয়দি চাবা ফংখিদে। মতমদুদা য়াদবা সী সী টি ভি কেমেরা খিঞ্জিল্লগা লুপা ক্রোর কয়া লান্না লৌথোকখ্রে হায়বা চার্জ ফাওবা তৌনরকখিবা লৈখি। মণিপুর লেজিসলেটিব এসেমব্লিগী মীফমদসু ওপোজিসন এম এল এশিংনা সী সী টি ভি কেমেরাগী মতাংদা তোঙান-তোঙানবা ৱাহংশিং হংলকখিবা লৈখ্রে। হৌখিবা মণিপুর লেজিসলেটিব এসেমব্লিগী মীখলদসু বি জে পিগী এম এল এনা ৱাহং হংলকখিবা লৈখি। লৈঙাকসু মতম মতমগী থোকউ—থোকউবগী মওংদা পাউখুম পীবদৌনা তৌই। চপ চাবা থবক্তা ওন্থোক্কনি অমসুং অকক্লবা মতম থাবদি ঙমখিদে। মতৌ অসুম্না ষ্টেট অসিগী কোনুং ওইরিবা ইম্ফাল সিটিগী ময়োলদা সী সী টি ভি কেমেরা খিনবগী ৱাফম অসি চহী অমদগী চহী অনী, চহী অনীদগী চহী অহুম অসুম হৌখিবনা হৌজিক্তি চহী ১০ ফাজিল্লক্কদৌরে। চীফ মিনিষ্টর ওক্রম ইবোবীগী অহুন্নক শুবা টার্ম ফাওবা লোইগদৌবা থা খজিক্তা ঙাইশিল্লক্লে। অসিগুম্বা তানফম অসিদা সী সী টি ভি কেমেরা খিনবগী ৱাফম লৈখায় তারমগনি হায়বা থাজবা লৈতে। অদুবু ষ্টেট অসিগী ঙাক-শেলগী লমদা তঙাইফদবা পোৎশক অমা মণিপুর পুলিসতা ফংহন্দবা হায়বসি লৈঙাক অসিগী অচৌবা অশোয়বা অমনি হায়দবা য়ারোই।

কুমজা খরা ইম্ফাল সিটি মনুংদা বোম পোকখায়বা, লল্লোন-ঈতিক তৌবশিং নোংমৈনা কাপ্তুনা হাৎলম্বগী থৌদোকশিং থোকপগী পাউ তারুদ্রবা তুংদা এম সেক্টরগী মনিংথংবা শরুক, ষ্টেট ম্যুজিয়ম অমসুং মণিপুর ফায়র সার্ভিসকী গেট ময়াদা লৈবা ইম্ফাল পোলোগ্রাউন্ড দগী খাথংবা চেকপলদা হন্দক্তা আই ঈ দি থমজিল্লগা সিক্যুরিটি ফোর্সতা এটেক তৌবগী থৌদোক অমা থোকখ্রে। থৌদোক অসিগী নোং হেক ঙানবগা সি আর পি এফকী পার্সনেলশিংনা মনাক অদুৱাইদা থি-হুম্বগী থবক চথবদা জোনষ্টোন হায়র সেকেন্দরী স্কুলগী খাথংবা চেকপল অমসুং এম সেক্টরগী অৱাংথংবা শরুক্তা আই ঈ দি অমসু ফংবা ঙমখি। থা অসিগী ১৫ দা পাঙথোক্কদৌরিবা লৈবাক অসিগী নিংতম নুমিৎকী থৌরমদা অকায়-অতোয় থোরকপা থিংননবা মণিপুর পুলিসনা সিটি অসিগী মরুওইবা মফম কয়াদা নুমিৎ খুদিংগী মোপিং ওপরেসন চথরিঙৈদা বোম পোকখায়বগী থৌদোক অদু থোরক্তুনা সী আর পি এফকী পার্সনেল অমা অমসুং চহী অনীগী নুপীমচা অমা শোকখিবনি। অমরোমদনা মণিপুর পুলিসকী দি জি পি, এল এম খৌতেনা ইম্ফাল সিটিদা পামদবা থৌদোক থোরকপা থিংননবা অখন্নবা থৌশিল অমা শেল্লে হায়না পাউমীশিংদা লাউথোকখিবা ইকুই কুইদ্রিঙৈদা বোম পোকখায়বগী থৌদোক অদু থোকখিবনি। সিটি মনুংদা পামদবা থৌদোক থোরকপা থিংননবা মণিপুর পুলিসকী মেনপাৱর ময়াম অমা শিজিন্নরজবসু লালহৌবশিংনা অচেংবা য়েংলগা বোমগী লাং থাক্তুনা এটেক চথবগী থৌদোক লেপ্পা লৈত্রি হায়বসিসু হন্দক্কী বোম পোকখায়বগী থৌদোক অসিনা তাকই। মতাং অসিদা হায়জনিংবদি অসিগুম্বা বোম পোকখায়হনবগী থৌদোকশিং অসি থিংননবা পুলিসনা লৌখৎলিবা চেকশিন থৌরাং অসি অহোবা লৈবদৌনা তৌই। মীপুম খুদিংমক্কী ফুরিৎখাউ হুল্লগা, নুপীশিংনা পুরকপা বেগ খুদিংমক চেক তৌবা ঙম্বমক নত্তবনিনা করম তৌরগা অসিগুম্বা থৌদোকশিং অসি থৌকহল্লোইদগে হায়বা তারবদি হান্নদগী শিজিন্নবা য়াদদনা লৈরিবা সী সী টি ভি কেমেরাশিং অসি নৌহৌননা শেমজিনগেরা নৎত্রগা অনৌবা মতমগা চূনরবা খুৎশু খুৎলায়শিং খিনগেরা অমদি তৌফম থোকই। কেমেরাশিং অদু থল্লম্বা থোক্লবদি বোম অদু কনানা থল্লম্বনো, কদায়দা করি তৌরল্লে হায়বনচিংবা পুলিসনা মাঙজৌননা খঙবা ঙমগনি। অমরোমদনা কেমেরাশিং অদুদা মশাগী মশক লোৎশিল্লগা থবক তৌবা য়াদবনিনা বোম ফুম্বা ঙল্লমদবসু য়াই হায়জনিংই।

••• এডিটরদা থারকপা চিঠি •••

থাগৎচরি

ইকায়খুম্নজরিবা এডিটর,

হুইয়েন লানপাউ পাউচে পাজবা ফংবসিমক ঐহাক্কী লাইবক য়াম্না ফবনি হায়জনীংই। ঈ-পাউনা ঐখোয়বু মরুওইনা পাউচেসিনা মীৎ-নাকোং শিংনা লৈহল্লি। থৌনা ফনা ফোঙদোকপা ঙম্বা এদিটর সারগী এদিটোরিএলনা অমুক্কা হেন্না নুংঙাই। অশোয়বা অরানবা য়াম্না মীয়ামদা তাকপীদুনা খঙহল্লি। হকশেলগী, খোরিরোলগী খুদিংমক ইজবতনা ৱাৎলবনি। থাগৎচবগী ৱাহৈতনা ৱাৎলগদবনি।

হায়নীংবা অমনা হৌখিবা ওগষ্টকী তাং ৩ গী স্পোর্টসকী পাউগী কলমদা হেদ্দিং ওইনা য়াওবা "থাঙ-তা ফেদরেসন কপ্তা মণিপুরনা পোইন্ট ৩২৪ ফংদুনা ওভর ওল টিম চেম্পিয়ন ওইখ্রে তাবদা য়াম্না নুংঙাই। মরু ওইনা থাঙ-তা হায়বসি মণিপুরগী ইন্দিজিনস গেমসসু ওইরিবনি। লেমজনীংঙাই চাওথোকচনিংঙাই ওইরবা মীংচৎ পুরকখ্রবা মেদল ফংলকখ্রবা শান্নরোয়শিংবু থম্মোয় শেংনা থাগৎচরি। মরুওইনা হিয়াংথাংদগী গোল্ড মেদলিষ্ট লাইশ্রম নোংদম্বু থাগৎচরি। হায়জনীংবা অমনা শান্নরোয় অয়াম্বা লায়রবা ইমুংদগী হৌরকপনা অয়াম্বনি। মখোয়গী মনুংদা নোংদম্বসু অমনি। মরম অসিনা মশান্না অসিবু য়োকখৎপা ওইনা তুংগী আশা কয়া লৈরিবা শান্নরোয়শিংবু পূক্লিং থৌগৎপা ওইনা মখোয়গা চানবা লৈঙাক্কী থবক মচা অমমমতা পীবিনবগী মরমদা পাউচে অসিনা মরীক চুম্না ইবিরবদি হেন্না নুংঙাইজগনি নীংজৈ।

অদোমগী - পাঙম্বম নন্দকুমার (আর কে)
হিয়াংথাং মখা লৈকায়

হুইয়েন লানপাউ লিটরেরি ক্যুইজ-১৭

১। কবি অশাংবম মীনকেতন করি লাইরিক্তা সাহিত্য একাদেমী এৱার্দ ফংখিবগে?
২। 'ফাদোক অমগী শৈরেং' কবি কনানা ইবনো?
৩। 'লৈরোল চনখ্রবা থাজবা' গী অইবীদু কনানো?
৪। 'দ গাইদ' মণিপুরীদা কনানা হন্দোকপনো?
৫। হাপ্লিবা শক্তম অসি কনাগীনো? ☞

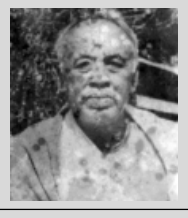

ৱাহংশিং অসিগী পাউখুম ওগষ্ট ১২, ইরাই নুমিৎকী অয়ুক পুং ১১ ফাওবগী মনুংদা পাউচে অসিগী ওফিসতা নৎত্রগা ঈ-মেল hueiyenliteraryquiz@gmail.com সিদা মেল ওইনা থাবীরকপা য়াগনি। পাউখুম পীবিরকপা/থাবীরকপা মতমদা মিং, লৈফম, মহৈগী থাক অমসুং কন্টেক্ট নম্বর ময়েক শেংনা ইবিরকউ।
ৱাহং খুদিংমক্কী পাউখুম চুম্না নৎত্রগা মশীং য়াম্না চুম্না পীবিরকপা মীওইশিং অদুদগী দ্রো ওৎচরগা লাইবক ফবা মীশক অমা খনজগনি। লোয়ননা খল্লবা মীশক অদুদা খুদোলপোৎ পীজগনি।

লৌমীশিংগী কাখল

শেন্দোং লৈনা তুংহনবী য়োকপা

ডা: য়ুম্নাম বেদজিৎ সিংহ

তুংহনবী হায়রিবা ঙা মখল অসি অফ্রিকা অমসুং মিদল ইষ্টতা ফংবা ঙা মখল অমনি। তৌইগুম্বসুং হৌজিক্তি মালেমগী মফম পুম্নমক্তা খ্বাইদগী হেন্না পোথোক লৈবা ঙা মখল অমা ওইরক্লি। নাইল তিলপিয়া হায়রগা খঙনবা তুংহনবী মখল অসিনা অতোপ্পা তুংহনবী মখলশিংদগী খ্বাইদগী হেন্না পোথোক লৈবা ঙানি। তুংহনবী হায়রিবা ঙা অসি চহী লিশীং মরিগী মমাঙদগী ইজিপ্তুতা য়োকপা হৌরকখি। তৌইগুম্বসুং বৈগ্যানিক ওইবা মওংদা য়োকপা হৌরকপদি কুমজা ১৯২৪ দগী কেনিয়াদা হৌরকখি অমদি মালেমগী মফম অয়াম্বদা মথং মথং য়োকপা হৌনরকখি।

চহী খরগী মমাঙদদি তুংহনবী অসি ইন্দিয়াদা পুশিল্লকপদা অথিংবা লৈবা ঙা ওইরম্মী অদুবু হৌজিক্তি নেসনল কম্মিটি ওন ইন্ড্রদক্সন ওফ একজোটিক এক্বাটিক স্পেসিস ইনটু ইন্দিয়ন ৱাটরসনা অয়াবা পীদুনা ফার্মরস গ্রুপ মরি অমদি রাজিব গান্ধী সেন্টর ফোর এক্বাকলচর (আর জি সি এ) অমসুং মেরিন প্রদক্ট দিভলপমেন্ট ওথোরিটি (এম পি ঈ দি এ) না তুংহনবী মচা পুথোকপা অমদি মোনোসেক্স নৎত্রগা মোনোকলচর অসি চাওখৎহননবা অমদি অতোপ্পা মফমদসু হৌদোক্লনবা কন্না হোৎনরি।

মরুম য়াম্না তোয়না কোকপা অমদি মশীং য়ামশিল্লকপনা মরম ওইদুনা চাওবা হেনগন্দবা অসিনা তুংহনবী য়োকপদা অচৌবা খুদোংচাদবা অমা ওইহল্লি। অদুবু কুমজা ১৯৭০ গী অদুৱাইদগী হোর্মোনেল সেক্স রিভরসেল টেক্নিক পুথোরকপদগী তুংহনবী য়োক্লবগী চাং অসি মালেমগী মফম অয়াম্বদা খঙহেন হেনগৎলকখি।

তুংহনবী মখল ৭০ লৈ। মখোয়শিং অসিগী মনুংদা শেন্দোং লৈনা য়োক্লরিবা মখলশিংদি Nile Tilapia, Mozambique Tilapia, Blue Tilapia, Zanzibar Tilapia অমসুং Red belly Tilapia অসিনি। Nile Tilapia হায়রিবা ঙা মখল অসি অশাবা মফমদা লৈবা হৈনবা অমদি অথেনবা ঈশিংদা লৈবা পামজবা ঙানি। হায়রিবা ঙা অসিনা পামজনা চাবা মচিঞ্জাকশিংদি য়াম্না পীকপা পান্বী মচাশিং, ঈশংগুম্বা পান্বীশিং, ঈশিংদা হৌবা পান্বীশিং অমদি bacterial film শিং অসিনি। পুখ্রিদা য়োকপা মতমদা থা ৫ দগী ৬ ফাওবদা মপূং মরৈ ফারকই অমদি ঈশিংগী অশাবগী চাং অসিনা দিগ্রি সেলসিয়স ২৪ য়ৌরকপা মতমদা মরুম কোকপা হৌরকই। ঙা মচাশিং অদুদা য়াওবা yoksac অদু চুপশিন্দ্রিবা ফাওবা ঙা মপীগী মচিন্দা উমশিন্দুনা থম্মী। কিলোগ্রাম অমা লূম্বা ঙা মপী অমনা মরুম ১৫০০ রোম কোকই।

Cage culture হায়বদি শারংগুম্না নৎত্রগা য়েনগোনগুম্না শেল্লগা পাৎকুম্বা অচৌবা ঈশিংদা থম্লগা মদুগী মনুংদা তুংহনবী য়োক্লবদি মিটর অমা শাংবা মিটর অমা পাকপা অমদি মিটর অমা ৱাংবা মফমদগী ঙা কিলোগ্রাম ১০০ দগী ৩০৫ ফাওবা পুথোকপা ঙম্মী। হায়রিবা Cage অসি ৱানা নৎত্রগা ঈলনা নৎত্রগনা ঐখোয়গী অকোয়বদা ফংবা পোৎ অমনা হেক্তা শাবা য়াই।

তুংহনবী মরুম

কেজ কলচরগী কান্নবশিং ঃ

১) তুংহনবীনা মরুম য়াম্না তোয়না কোক্লবসু মরুমশিং অদু কেজগী মপান্দা তাখিবনা ঙাগী মশীং খঙহেন হেনগৎহনবগী খুদোংথিবা লৈহন্দে।

২) কেজ কলচর তৌগদৌরিবা মফম অদু ঙামী অদুগী মশাগী লম নৎত্রবসু য়াই।

৩) ঙানা চাগদৌরিবা মচিঞ্জাক অদু কেজ অদুগী অকোয়বদা লৈরিবা ঈশিং অদুদগী অয়াম্বা শরুক ওই।

তুংহনবী অসি পুখ্রিদা য়োকপা মতমদা পৈশা ইচঙ চঙহন্দনা অমদি মরুম কোকপদা অকায়বা লৈহন্দনা য়োকপা য়াই। তৌইগুম্বসুং মদুদগী পুথোকপা ঙাগী পোৎথোক্কী চাং অদুদি চহী অমদা পরি অমদগী কিলোগ্রাম ৫০০ দগী ২০০০ ফাওবা ওইগনি। করিগুম্বা লাবা ঙাক্তা য়োক্লবদি পরি অমদগী চহী অমদা ঙা কিলোগ্রাম ৮০০০ ফংগনি। তুংহনবী অসি অতোপ্পা ঙা মখলশিংগা য়োকমিন্নবসু য়াই অমদি অতোপ্পা লৌউ-শিংউবা নৎত্রগা শা-উচেক য়োকপগা পূন্না য়োকমিন্নবসু য়াই। করিগুম্বা ঙাগী মশীং য়াম্না য়োকপগী থৌওংদা য়োক্লবদি মরুম কোকপগী খুদোংচাবা পীদবনা মরম ওইদুনা ঙাগী পোৎথোক হেনগৎহল্লি।

তুংহনবী য়োকপগী থৌওংশিং ঃ

১) অফবা মখলগী তুংহনবী য়োকপা হায়বদি নাইল তিলাপীয়া ওইনা য়োকপা, মরমদি অতোপ্পা তুংহনবীশিংদগী মসিনা খ্বাইদগী হেন্না ফৈ।

২) ঙা মচা ওইরিঙৈদা লাবা-অমোম খন্দোক্তুনা লাবা খক্তমক য়োকপা।

৩) Hybridization : Zanzibar Tilapia অসি Nile Tilapia নৎত্রগা Mozambique Tilapia গা চারৌ-মৌরৌনরবদি মচাশিং অদু লাবা ঙাক্তা ওইরকই।

৪) তুংহনবী মচাশিং অসি ঈল খোন্দুনা চাং নাইনা ফাদোক্তুনা মচিঞ্জাক মুন্নবগী থৌওং থোকহন্দবা ।

৫) ঙা মচা চাবা ঙাশিংগা য়োকমিন্নবা।

৬) হোর্মোন শীজিন্নদুনা ঙা অমোমশিংবু লাবা ওন্থোকহনবা : ঙানা পীক্লিঙৈ অহানবা মচিঞ্জাক চাবা হৌরকপা মতমদা 17 α Methyl Testosterone মচিঞ্জাক্তা য়ানশিল্লগা পীজবীদুনা অমোমদগী লাবা ওন্থোকহন্দুনা ঙা লাবা ঙাক্তা য়োকপা।

ভুবনেশ্বরদা লৈবা সেন্ট্রেল ইন্সটিট্যুট ওফ ফ্রেশৱাটর এক্বাকলচর হায়বা মহৈ লোইশঙ অসিনা Genetically Improved Farmed Tilapia (GIFT) গী মরমদা চহী অহুম হায়বদি কুমজা ১৯৯৮ দগী ২০০০ ফাওবা থিজিন্দুনা জি আই এফ টি তুংহনবী অসি থা ৪ দগী ৬ ফাওবা পরি অমদগী কিলোগ্রাম ৫০০০ দগী ৬০০০ ফাওবা পুথোকপা ঙমখ্রে।

ঙাগী পোথোক ৱাৎলকপা অমদি চাবীনবা য়ামশিল্লকপা মরম্না চাথোক লৈবা মখলগী ঙা য়োকপা মথৌ তারে। তুংহনবী য়োকপদা পৈশা য়াম্না চঙদবা, পুখ্রিদা মরুম তোয়না কোকপা ঙম্বা, ঈশং অমদি অপীকপা পান্বীশিংনা মরু ওইবা মচিঞ্জাক ওইবা অমদি অতেনবা মতমদা চাথোক য়াম্না লৈবা মরমশিং অসিনা কাঙলোন চুম্না তুংহনবী য়োকপা অসি হৌদোকপগী তঙাইফদবা লৈরে।

খন্থমিন্নরসি ঐখোয় মতম লৈরিঙৈদা

এস সুমঙ্গোল সিংহ

ঙসিদি লৌউ-শিংউবগসু মরী লৈননা, তোঙানবা ওইনদি উবা ৱাফমশিং য়াওনা, অতোপ্পা মওংদা ৱাফম খরা ফোঙদোকচরি। পাবিরিবা খুদিংমক্লা ৱাখল খন্থবিগনি হায়বগী চাউরবা থাজবগা লোয়ননা ইজবনি। পূম্নমক্কী য়াইফনবা ফোঙদোকচবনি, পামিন্নসি।

অহানবা ৱাফম ওইনা থমজনীংবদি লৌউ-শিংউ মায়পুননা তৌরক্লিবশিংনা (লৌমীশিং) হৌজিক্কী সাইন্টিষ্টশিংগা (ৱাঙুলোইশিং/লৌশিং পুক্কৈলোইশিং, হায়গদ্রা ৱারৌবিরোই সাইন্টিষ্টকী ৱাহন্থোক পীজনবা হোৎনবনি),/লৈঙাক্কী মখাদা থবক তৌবিরিবা থৌবুরোইশিংগী মরত্তা (ওফিসরশিং) কনানা হান্না লৈবাক্তা/মালেমগী লৈমায়দা লৌউবগী থবক পায়খৎতুনা পোথোক পুথোক্লবা হোৎনখিবগে? কনানা পূম্নমক্কী/মখোয়গী য়াওনা, চঙদ্রবা য়াদ্রবা চীঞ্জাক পুথোকপগে/পুথোক্লম্বগে? পূম্নমক্লা খঙনরবা ৱাফমনি। লৈঙাকলোইসু ওইসনু, থৌবুরোইসু ওইসনু মালেম লৈমায়দা চীঞ্জাক পুথোক্লবা হোৎনরিবা খুদিংমকপুনি লৌমী কৌজরিবসি। পোকপীরকপা ইমা ইপানা হেক পোক্লকঙৈদগী লৈমায়দা খুজিন্না ফাওবা শিকত্রিবা কনাগুম্বশিংনা লৌউ-শিংউগী থৌবুরোই ওইরিমখৈদি ঙসিগী খূৎই ইজরিবগী পামজরিবা পান্দমসি ফংগনি হায়বদি মঙদা ফাওবা মঙজদ্রি। মসিনি ঐগী লন্নাইগী অৱাবসি। অসুক মরু ওইখ্রবা মখোয়বু (লৌমীশিংবু) হৌজিক ফাওবা নমথাক তৌবিরব্রা হংজনিংবনি। চীঞ্জাক, মতম অমদদি মপুনা পীবনি, লাইনা য়াৎপা খয়াৎনি অৱাৎপা লৈরোইসু হায়নরম্লিবনি। মসিবু হৌজিকসু চুম্মী হায়না লৌখিসিরা? হংজরিবা ৱাহংশিংসি হৌজিক্কী চিরবা (ক্রিটিকেল ওইরক্লবা) তাঞ্জা অসিদফাওবা খঙজদ্রিবা/খঙনা খঙনা খঙশিন্নদ্রিবা কয়াবু খঙদবা য়ারোই খঙদ্রবদি পূম্নমক মাঙমিন্নরনি হায়বগী ৱাখল্লোন্দা খঙহন্নিংবদগী হায়জবনি। ঐনা খঙজবা খরদুখক থমজবনি, পাবিরিবশিংনা অচুম্বা য়াওরবসু চুম্মী হায়বীগনি, লাল্লুবসু লাল্লি হায়বীগনি।

অনীশুবদা হৌজিক্কী মতমদা ঐখোয়না তান্নরিবসি - অখঙ অহৈ কয়ানা ঙাঙনরবা, অচম্বা, মশীংদি য়াম্লবা মীয়ামদা (কম্মন মাস) খঙননবা হোৎনবদা থম্মোয় কয়াম শেংনা হোৎনরিবনো হায়বদুদি তশেংনা খঙদ্রবা, থৌশিল কয়া-খুদম ওইনা - গ্রিন মেনরিং, রিক্লেমেসন ওফ এসিদ সোইল, ইন্টিগ্রেটেদ মাইজ, রাইস/সিরেল, পলস দিভলপমেন্ট, টেক্নোলোজি মিসন - মিনি মিসনশিং, সোইল হেলথ কার্দ, প্রধান মন্ত্রি ফাসল বিমা যোজনা; এ টি এম এ, ক্রিষি ভিকাশ যোজনা, ফোঙ ফোঙ শারিবা পরমপরাগৎ ক্রিষি ভিকাশ যোজনা অসিনচিংবা কয়া অমগা লোয়ননা অরোইবদা ফুদ সিক্যুরিটি এক্ট লোয়ননা অতোপ্পা লৌউ-শিংউগা মরী লৈনদবদনা হেলথ ফোর ওল বাই ২০২০; পূম্নমকসি কনাগীনো? লায়রবা মীয়ামগীনি হায়। প্রোগ্রাম শেল্লিবা নৎত্রগা প্রোগ্রাম পাঙথোকপদা থৌবু ওইগদৌরিবশিং অদুদি শরুক য়াদবা জাৎলা/মখোয়দি চীঞ্জাক্তু লাইনা থাদরক্লগা চাগদৌরিব্রা? নৎত্রগা মখোয়গীনি হায়দুনা যোজনা শেল্লিবশিংদুনা পুথোরক্লগা/লাইনা থাদরক্লগা মখোয়গী শরুক খোম্লনবা কাঙবু লৈবা জাৎলা? পুথোক্তনা ফুদ সিক্যুরিটিগী চীঞ্জাক্তি কদাইদগী লাক্কনি? মণিপুরগীদা নত্তে ইন্দিয়া পূম্বগীনি থমজরিবসি। ঐখোয় খন্থবা মতম হেনখিগদৌরমাল্লে। কাউদবা ফৈ - এরোপ্লেন পুথোকপনা এরোপ্লেন পুথোকপীরমদ্রবা, ইলেক্ট্রিক বল্ব পুথোকপনা মদু পুথোক্লমদ্রবা ঐখোয় করি ওইরমগনি? কনাগুম্বা অমনা অসুম্না হায়খিবা তাখিবগুম তৌই, 'ঐনা শিখ্রবা মতুংদা ঐগী ইচাশিং লৈহৌরিবশিংদুগীসু খরা খঞ্জবগী ৱানি। ঐনা নুংঙাইথোক্তুনা মতম লেন্দুনা তুংগী ইচাগী খন্দ্রবদি নহান্না নিংথৌশিংগী নিংথৌরেলদুগী হেন্না নুংঙাইনা লৈরম্বা য়াই খল্লকপগী ৱানি' হায়না। তশেংবদি মসিনি তুং কোইবা হায়দনা ময়াম্না হৌজিক য়াম্না তোইনা পন্নরিবা সষ্টেনেবল ওইবা হায়বদো। হীরম খুদিংমক্তা তুং কোইনা চৎনবা য়াবা চঙই হায়জবনি। ঐখোয় মীওইবসু মতম অমদা, শোয়খিবা কয়াবু মতম চানা চুমথোকহৌদবদগী থেংমনখিদুনা দাইনোসর (ৱাহন্থোক খঙদে) মুৎখিবগুম মুৎখিগদ্রা কিজদুনা থমজবনি। তুংগী খন্দ্রদুনা হৌজিক হৌজিক্কী খল্লগদি ঐখোয় খ্বাইদগী লৌশিং শিংবনি হায়নরিবা মীওইবা কৌবা য়াখিগদ্রা? পঙলবা ঐগী পূক্লিংদা তত্তনা হংদুনা লাক্লবা চাউরবা ৱাহংনি। অমরোমদা অমুক য়েংসি। মীওইবা ওইনা পোক্লক্লবা ঐখোয়সি তাইবঙ মপুনা পীবিরকপা শিন্থা খরদি পাঙথোক্লম্বদি চুম্বা খল্লি। হায়বদি মীওইবা ওইনা পোক্লম্বগী মীয়ামগী য়াইফনবা খরতা ওইরবসু তৌজরম্বনা ঐ ঐগী ইথৌনি পোক্লম্বগী হায়না খনবসু চুমগনি খল্লি।

ঐ ঐনা হৈজরুবা ইহৈ, তৌজরুবা রিছার্স, ঐগীখক খল্লগা প্রমোসন ফংনবা, মীংচৎ তান্নবখক্কী ওইরবদি করি কান্নে। হায়নবদাই চিপ পোপুলরিটি হায়দনা, মদুনা তুংদা ঐ ঐবু করি হায়নহৌগনি? খন্থবা চুম্মী হায়জবনি।

ৱাফমশিং অসিদসু নত্তনা অচুম্বা অতোপ্পা ৱাফম ঐনা থেংনজবা খরগা থমজরবদা - হৌজিক্কী মতমদা নৎত্রগা মমাঙঙৈদগী হৌদুনা Plagiarism হায়দনা মীবু নমশিল্লগা, মীগী ৱাখল্লোনবু হুরাল্লগা মশানা পুথোকপা পোৎকুম মীয়াম মমাঙদা উৎথোকপা অমসু লৈতবা নত্তে হায়বদুগী ৱারী ওইনা তৌবনি। হীরমদুগী মরমদা মশানা কুপ্লদি খঙদবা কয়াগী ৱারীনি। খুদম ওইনা হায়রবদা অঙাংগী ৱারী ওইনা তৌবা Harry Potter গী ৱারীমক্তা সাইন্টিষ্ট অমগী ৱারী য়াওরম্বনি। হায়রিবা ৱারীদুদা সাইন্টিষ্ট অমখক্লা মশাগী Expertise দুগা মরী লৈননা অচৌবা খুদোংথিবা (প্রোব্লেম) অমা মশাগী ইন্সটিট্যুট মক্তুদা থোক্লকপা মতমদা মঙোন্দা খুদোংথিবদু থেংননবা ইন্সটিট্যুটতুগী ওথোরিটিনা শিন্নরকপগী ৱারীনি। সাইন্টিষ্ট মশামক্তি শাশিন্নবা হায়বদি হৈতনা/খঙদনা অখঙবা শাবা (fraud) সাইন্টিষ্ট ওইবদগী মঙোন দা শিন্নরক্লিবা হীরমদু মমুৎ তানা খঙদবনা মহাক শাথিনা কিবা ফাওদুনা খুদোংথিবদু থেংননবা শিন্নরকপা নুমিৎতুমক্তদা মপোৎ-মচৈশিং (bag and baggage) য়োমশিল্লগা মফমদু থাদোক্তুনা চেন্নবা হোৎনবদা মহৈরোয় ময়াম্না ফাবগী ৱারীনি। ঐনা পামজনা য়েংলুবদা পীরিবা পাউজেলদু ইথন্তা নৈনজরুবগী ৱানি। অসিগুম্না মণিপুরগী ওইবা ৱাফমদা তাজরকপা থেংনরকপা ৱাফম খরা অমুক থমজগে।

ওথোরিটি ওইবা য়ুনিভর্সিটি অমনা থিজিনবা ৱাৎপদগী ইপা ইপুশিংনা থোল্লম্বা, হান্নদগী লৈরক্লবা, মরু ওইনা লাইনীং লাইশোন কয়াদা শীজিন্নদুনা লৈজরক্লবা, পোঙফাই হায়রিবা নাপীবু ককয়েন খুজিল থোনবদা ঙাক্তবা ঙমখিদবনি। ককয়েন খুজিল কৌবা তিঙ্খং পানবা পান্বী অমসু shrub ওইনা লৈরিঙৈ তাঞ্জাসিদনি। পোঙফাই নাপীবু, মাগী মপান্দু ক্কাক্কী মওং মাল্লি হায়দুনা ইংলিস লোন্দা ক্রো ফুট গ্রাস কৌই। মদুগী ৱাহন্থোক ওইনা পোঙফাই মশক খঙদবা ওজাশিংনা ককয়েন খুজিল থোনবগী ৱারীনি। হান্নগী অইবা ৱারী (দোক্যুমেন্টেসন) লৈতে হায়দুনা অখঙ অহৈনি হায়দুনা নৌনা হেক্তা থোনজিনবদু চৎনরবদি ইপা ইপুশিংগী খোঙ্গুল মুথৎলগা অনৌবা পুৱারী অমা শেম্বা ওইনা থোক্লোইদ্রা?

অতোপ্পা অমগা থমজগে, মণিপুরগী মৈহৌরোলগী/পুৱারীগী হাক্তক্তগী 'কৌনা' হায়বা পান্বীসি পোৎলম কয়া - মরু ওইনা ফক শাবদা শীজিন্নদুনা লাক্লবনি। কৌনাগী ফক হায়রগা করিবুনো পূম্নমক্লা খঙনরবা অমনি। চাওখৎপা শাবা খরগীদি খঙদ্রে অদুবু লাইবক থিবদি মমিং লৈরবা মণিপুরগী অমত্তা ঙাইরবা লৌউ-শিংউগী য়ুনিভর্সিটিনা ফোঙবা দাইরি অমদা কৌনাবু 'ঈশিং শিংনাঙ' হায়না থোনবা উরুবদা অঙকপা পোকখি লোয়ননা থম্মোয়দা অৱাবা অমসু ফাওখি। মরমদি ময়াম্না হেন্না খঙবীফম থোকই। ঐনা হায়জবগী ইতিক লৈজদে। লৈরবসু দোক্যুমেন্টেদ ওইবা ৱারোল লৈতবনা লান্না অদুমক চৎখ্রগদ্রা হায়বদুনি কিজরিবদি। দোক্যুমেন্ট লৈত্রবদি মদু মাগী মাগী ৱাখল্লোন্দা চৎলগদ্রা? মসিনি ঐগী খ্বাইদগী চাওবা ৱাহং।

কৌনাগী ৱারী, থাবগী কাঙলোন, মাগী পোথোক্কী কৈথেলগী ৱারী, য়োখৎনবা থৌদাং কয়াগী মরমদা খাঙবোক কৌবা লমদমবু মশক তাক্কে খনবা হৌরকপদা মণিপুরী/মীতৈলোন্দা মমিং খঙদবা দাইনোসর তাখ্রগদ্রা? অসিগুম্বা লাইবক থীবা থৌদোক থেংনবসিদি চাওনা খুদি থীবনি। ঈশিং শিংনাঙগীদমক্তি ঐদি করিসু খঙজদে, করিগুম্বা অমত্তা তৌনীংঙাইসু লৈতে, মশকসু খঙদে, থৌনাসু হল্লে।

মথংদা গোর্গান নুট কৌব্রা, জেইন্ট লিলিবু কৌব্রা মণিপুরী লোন্দা ঈশিংগী পিন বোক্স, ঈশিংগী গ্রেনেট, ঈশিংগী বোম হায়রক্লবদি কনানা করি তৌগনি? থমজরিবা পোৎলমসি করিনো ময়াম্না হেন্না খঙবীরক্লগনি-থাংজিংবুনি। অরুবা ৱাফম ওইরক্লোইদবগী মরম লৈতে। মরমদি মণিপুরী লোন্দা অনৌবা ভোকেবুলরি য়াম্না থোরকপগা লোয়ননা অরিবা ৱাহৈ কয়া মাঙখিবা উনরবা ৱাফমনি। খুদম ওইনা 'গী' না লোইবা ৱাহৈ চৎলোইগে, লাক্লোইগে, চারোইগে... ভর্ব ওইবা ৱাহৈদা নেগেটিব ওইনা শীজিন্নবা ৱাহৈ অসি ইপা ইপুনা থল্লম্বা লাইরিকশিংগী করম্বা চেনাদা য়াওবগে? অসিগুম্বা ৱাহৈশিংবু অনৌবা ৱাহৈ ওইনা লৌশিন্দুনা ইমা লোনবু চাওখৎনবা হোৎনবরোমদা চঙশিনসিরা, থিংহৌসিরা ময়ামগী অপাম্বনি। তৌবতবু মসিগুম্বা কয়া অমা কাম্বোকহৌদ্রবদি মায়কৈ লান্না চৎনখিদুনা লমথুংফম খঙদনা ককঙাওনদুনা চৎপা মখৈ চৎলুরগা মমাঙদা থমজখিবা মণিপুরী/মীতৈলোন্দা মমিং থোনফম খঙদ্রিবা দাইনোসরগুম মালেমদগী মুৎখিগদ্রা অকিবা ফাওজৈ হায়বনি। মিৎয়েং শান্না য়েংবা ঙম্বা তুংগী পোমিৎ য়াৎপা ঙম্বগা লোয়ননা থৌনা ফবা লুচিংবা মীওইবগী তুংগী লম্বী উবা কনাগুম্বা অমতং মতম অমগী রামগুম, কৃষ্ণগুম, রাবোনবু, কঙশবু অচুম্বা লম্বী তাকপীবা ঙম্বা অমত্তং লাক্