হুইয়েন লানপাউ
ইশৈমাসাংশৈমাসাং, মশাংশ ০৫, ৪০৪৫, সমইন
৪০ শুক সকাল, ৪৪৪ শুক শুক্রবার
হুইয়েন লানপাউ
লৈবাকপোকপা, ওগষ্ট ০৯, ২০১৬, ইম্ফাল
৪০ শুবা চহী, ১৩১ শুবা মশীং

মীখল অমসুং থবক লৌবা

হৌজিক্তদা থবক লৌবগী তঙাইফদবা লাক্লিবা করিগীনো?

মণিপুরগী শেন্মীৎলোনগী ফীভম কা-হেন্না শোকচিল্লকপদগী মণিপুরদা লৈঙাক্কী মখাদা থবক তৌগদবা ইমপ্লোয়ীশিং লৌবা লেপখিবসি চাউরাক্লা কুমজা ১৯৮৭-১৯৮৮ অদুরাইদগী ওইরম্বা য়াই। লৈঙাক্কী ওইবা ইমপ্লোয়ী লৌবসি মতমদুদগী পুংলেপ লেপখ্রবা হায়বমক্তুদি নত্তে। ষ্টেট কেবিনেটনা থবক লৌবদা অথিংবা থমখিবগী ৱারেপ অদু মফম মতম অমসুং মতাংগী ওইনা হেক হেক কোমথোকই। মদু নৎলমদ্রবদি মণিপুরদা হৌজিক ইমপ্লোয়ী লিশিং ৭০ লোম লৈ হায়না পানরিবসি লিশিং ১০ ফাওবা য়ৌগনি হায়বগী থাজনিংঙাই লৈতে। মসিনা তাক্লিবদি লৈঙাক্লা অকক্লবা খোঙথাংগী মখাদা থবক অদুমক লৌই হায়বসিনি। মণিপুর লৈঙাক্কী ওইনা ইমপ্লোয়ী খ্বাইদগী য়াম্বা দিপার্টমেন্টসি হোম অমসুং এদ্যুকেসন দিপার্টমেন্টনি। হোমগী মখাদা এম আর, আই আর বি য়াওরগা পুন্না পুলিস পার্সনেল লিশিং ২৮ গী মথক্তা লৈরে। মশিং অসিমক চপ চানা য়ৌদ্রবসু এদ্যুকেসন দিপার্টমেন্ট টকীসু তাঙ্কক কয়াদা মহৈ তম্বীগদবা লিশিং ২০ গী মথক্তা থবক তৌরি। এদ্যুকেসন অমসুং হোম দিপার্টমেন্টকী ইমপ্লোয়ীগী মশিংশিং অসি খায়দোকখ্রগদি অতৈ দিপার্টমেন্টশিংগী ওইনদি অদুক হাক্ল া মশিং য়াম্বা নত্তে। হোম দিপার্টমেন্টকীসু, এদ্যুকেসনগীসু ওইনসু মখা তানা মী ৱাৎলি হায়দুনা অনৌবা লৌননবগী দি পি সী কয়ামরুম পাঙথোক্লি। হৌজিক হৌজিক য়ং-য়ং লাওনা দি পি সী পাঙথোক্লিবশিং অদুগী মনুংদা মণিপুর পুলিস কন্সটেবল (মেল), মণিপুর রাইফলস (মেল) অমসুং ফোলোৱরশিংনি। পুলিস কন্সটেবল অমসুং মণিপুর রাইফলসকী মশিং পুনশিল্লগদি লিশিং ৩ লোমনি অদুগা ফোলোৱরগীনা ৫০০ গী মথক্তনি। মণিপুর পুলিসকী কন্সটেবল ১৫০০ রোমসু লৌননবা দি পি সী পাঙথোকখ্রগা হৌজিক ফাওবা ফল লাউথোক্তনা থল্লি। মসিদা নত্তনা স্কুল এদ্যুকেসনগী মখাদা ওজা ময়াম লৌবগী দি পি সী পাঙথোকখ্রে। এগ্রীকলচর দিপার্টমেন্ট, ভেটিরিনরি দিপার্টমেন্ট, রেভেন্যু, সেক্রেটরিয়েটকী ষ্টাফ অমদি লৈঙাক অসিগী অতৈ দিপার্টমেন্টশিংগীসু মশিং য়াম্লবা ইমপ্লোয়ীশিং নৌনা লৌবা কেবিনেটনা অয়াবা পীখ্রে।

মতম শাংনা থবক হাপ্লদা অথিংবা থল্লকপনা মরম ওইরগা লৈঙাক্কী দিপার্টমেন্ট খরদি থবক তৌবা ঙমদবগী ফীভম ফাওবা য়াওরে। শাংলবা মতম কয়াগী মমাঙদগী হৌনা লৈঙাক অসিগী থৌ পুরিবশিংদা অৱাৎপা ইমপ্লোয়ী খরদা ওইরবসু হাপ্পীনবা হায়জবদা লৈবাক অসিগী শেল-থুমগী ফীভম ফত্তে হায়দুনা য়াদনা লাক্লি। হৌজিক্তি মণিপুর লৈঙাক্লা হেদ ওফ দিপার্টমেন্টশিংগী ৱাকৎশিং অদু তাবিরে হায়না লৌগদৌরিবরা নৎত্রগা শেল-থুমগী ফীভম ফগৎপদগী ওইগদৌরিবরা হায়বগী মফম খঙদবগী মওংদা দিপার্টমেন্ট অয়াম্বগী হাংদুনা লৈবা ফমশিং মেনশিন্নবা কেবিনেটনা য়াখ্রে। মতাং অসিদা নৈনবা য়াবা ৱাফমদি পাউচে অসিনা নুমিৎ খুদিংগী ৱেবসাইটকী খুথাংদা হুইয়েন লানপাউ পোল হায়দুনা কলম অমদা মীয়ামদগী ভোট লৌবদা হৌজিক হৌজিক লৈঙাক্কী ইমপ্লোয়ী ময়াম হাপ্পনবা দি পি সী পাঙথোক্লিবসি মথং চহীগী অঙনবা শরুক্তা পাঙথোক্কদৌরিবা মীখলগী শেল খোল্লিবরা হায়না হংখিবা ৱাহংদা ভোটর অয়াম্বনা চুমই হায়না ভোট থাদরকখি। মসিমক য়াম্না চুম্লিংঙাইগী মরম লৈ। মরমশিং অদুগী মনুংদা খরদং পনবা তারবদি মীখলগী মতম নকশিল্লকপগা লোয়ননা কোংগ্রেস এম এল এশিং অমসুং মিনিষ্টরশিং বি জে পিদা চেন্নিংবগী ঈরাং অমা নাশোন্ননা উবা ফংই। মীখল মমাঙদা মিনিষ্টর, এম এল এশিং বি জে পিদা য়াওবা থিংননবগী পাম্বে থিরকপদা লৈঙাক্কী থবক লৌবগী ৱাফম অসি লাকপনি। পুলিস পার্সনেল লিশিং অহুম হেন্না লৌগদৌরিবসি এম এল এ অমমমগী ৪০/৪০ থুংগনি হায়না শন্দোক্লগা এম এল এ, মিনিষ্টরশিং বি জে পিদা চেন্দনবা হোৎনবনি হায়বসিসু মরম অমনি। দিপার্টমেন্ট ময়ামগী থবক ময়াম লৌগনি হায়রবনিনা মখোয় মখোয়গী ৱার্করশিংসু এম এল এশিং অদুগী মনাক্তগী হেন্দোক্লরোই। নাউরি মরু অমনা উচেক অনী শিবগী মওংদা থাক্লিবা পোলিটিক্সকী লাংদা কনাগুম্বা খরদি থুগনি হায়বসি ময়ামগী থাজনবনি। মসিগী মরমদি চহী ৪ হেন্না থবক হাপ্লক্তগা লৈঙাক্কী মতম লোইগদবা থা খজিক্তং ঙাইরবা মতম অমসুং লৈঙাক্কী শেল-থুমগী ফীভম কা-হেন্না ফৎত্রিঙৈসিদা থবক পংকৌদা কৌরিবসি অসিগুম্বা লাল্লোং অমা নৎত্রগদি অতৈগী ওইফম থোক্তে। মতাং অসিদা কোংগ্রেস লম্বানগনি হায়রিবা বি জে পিনা তুমিন্না লৈশিল্লিবসিসু অঙকপনি।

••• এডিটরদা থারকপা চিঠি •••

মণিপুরী ফিল্ম য়েংবগী চাং ৱাৎপা

ইকায়খুম্নজরিবা এডিটর,

ঐখোয়গী দিজিটেল ফিল্মগী আর্টিষ্টশিংগী হৈশিংবদি করি অমুক হায়রুনি, ওন্থোক্লা মরীক চুমখ্রে। আর্ট এক্টিংদা য়েংবা নুংঙাইতবা, মওং তাদবা অমত্তা য়াওদ্রে। লোয়না চুশিন্ননা উই। কেমেরা থাবদা তুফক তুফাই চনদুনা য়াম্না হৈনদনা উরম্বদু অমত্তা য়াওখিদ্রে, রিয়েলিষ্টিক এক্টিংগী চপ চাবী মতৌদু উৎনবা হোৎনৈ। মসিমক অচৌবা পাড়া অমনি। অদুবু শিন্দমবা হায়বসি তোকপা য়াদে। কয়াৎ অমা হৈরবসু অখঙ অহৈ, ওজা গুরুগী মখাদা মখল মখলগী অভিনয়গী মতৌ কপ্পগী, নোকপগী, নুংঙাইবগী, শাউবগী, য়ানিংদবগী মীৎনা-মায়না ফোঙদোকপা য়াবা এক্টিং মখল কয়া শীনদমগনি। অখঙবা খরনা লোইরে হায়বা য়ারোই। মমুৎ তানা খঙলগা হেঞ্জিন্দনা চান-চানবা মওংদা শীজিন্নরবদি মীয়াম্না আর্টিষ্টতুগী এক্টিংদু শুককাউ কাউরোই। দিরেক্টরসু খঙজ হৈজরিবা অদুগী মথক্তা দিরেক্সনগী অকুপ্পা পথাপ পরিংগী মতাংদা শীন্দমশঙ নৎত্রগা অহৈ অশিংদগী তাবা তম্বা য়াম্না মথৌ তাই। ফিল্মগী হেক হকথেংনবা মীওইদি দিরেক্টরনি। ফিল্মদুগী মনুংদা কাচিন কোয়াদা কুপ্প-কুপ্পবা হীরম কয়া পূম্নমক উশিন তাশিল্লগা অরানবা থোক্তনবা হোৎনবা হায়বসি দিরেক্টরগী মথৌ অমনি।

মণিপুরী ফিল্ম সিনেমা হোলদা য়েংবগী চাং হন্থরক্লিবসি ফিল্ম পুথোক্লিবা প্রদ্যুসরনা ৱাখল খজিক্তং খন্থবা ৱাৎপনরা খল্লি। মরমদি মণিপুরদা লৈরিবা সিনেমা হোলশিংদা মীয়াম্না পাল্লিবা আর্টিষ্ট মুন্না খঙদোকপগা লোয়ননা সিনেমা অদুগী ৱারী ফজহনবা অদুগা দিরেক্টরনসু মুন্না ৱাখল থাধবিরগা মীয়ামদা অনৌবা মহাও পীগদবা ফিল্ম পুথোকপা, প্রদ্যুসর অমদি দিরেক্টর অনীনা মণিপুরগী হোলশিংদা মীয়ামগী অপাম্বা মুন্না খঙদোকপা, ইশানা অপাম্বা আর্টিষ্ট তৌবিদবা অদুগা ঐনা কুমহল্লিবা হেরো-হেরোইন অদু মশক ফজে হায়না হেক্তা কুমহনবা মীওইশিং অদু মীয়াম্না পাম্বরা পামদবরা হায়বদু খঙদোকপীয়ু। অদুগা য়েংবদা য়াম্না তাইওন্নবা হায়বদি ফৎতবা শাবা মীনা হেরো কুমশিনবা, মদু অয়েংবা মীয়ামদা কৈদৌঙৈদসু য়েংনীংলোই। ফৎতবা শাবদা পকচবা অদুনা ফৎতবদা শাবিবা, হৌজিক মণিপুরী ফিল্ম অয়াম্বনা সিনেমা হোলদা উৎপা মতমদা চয়োল অমা চৎতবা, মতম অমগী সিনেমা অমনা ইম্ফালগী হোলদা উৎপা মতমদা নুমিৎ ৫০ নি উৎপা কয়া অমা ঙমখ্রে। মখোয়না দিরেক্সন পীরবদি মণিপুরগী সিনেমা হোলশিংনা কোয়তান তান্নে। দিরেক্টর রোমি মীতৈ, বিজগুপ্ত লাইশ্রম, হোমেন দিৱাই, ওকেন অমকচম, কে ঐচ বিশ্বামিত্র, টেজ ক্ষেত্রি, ঈপু, সুরজকান্ত, কে বিমোন শর্ম্মা, চান হৈস্নাম, পিলু, অমর রাজ, আইসোমনি, ও গৌতম, কিশোকুমার অমদি প্রদ্যুসরশিং অমদি আর্টিষ্টনা মণিপুরী ফিল্মদা অচৌবা থৌদাং লৌদুনা মীয়াম্না পাম্নবা সিনেমাশিং পুথোকপীদুনা মণিপুরগী সিনেমা হোলশিংদা মীয়াম কৃক কৃক ইন্নবা ফংহনবীয়ু হায়জরি।

অদোমগী - কোনজেংবা ঙৌবা সিংহ, লৈমপোকপম

হুইয়েন লানপাউ লিটরেরি ক্যুইজ-১৭

১। কবি অশাংবম মীনকেতন করি লাইরিক্তা সাহিত্য একাদেমী এৱার্দ ফংখিবগে?
২। 'ফাদোক অমগী শৈরেং' কবি কনানা ইবনো?
৩। 'লৈরোল চনখ্রবা থাজবা' গী অইবীদু কনানো?
৪। 'দ গাইদ' মণিপুরীদা কনানা হন্দোকপনো?
৫। হাপ্লিবা শক্তম অসি কনাগীনো? ☞

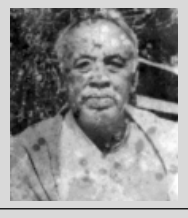

ৱাহংশিং অসিগী পাউখুম ওগষ্ট ১২, ইরাই নুমিৎকী অয়ুক পুং ১১ ফাওবগী মনুংদা পাউচে অসিগী ওফিসতা নৎত্রগা ঈ-মেল hueiyenliteraryquiz@gmail.com সিদা মেল ওইনা থাবীরকপা য়াগনি। পাউখুম পীবিরকপা/থাবীরকপা মতমদা মিং, লৈফম, মহৈগী থাক অমসুং কন্টেক্ট নম্বর ময়েক শেংনা ইবিরকউ।
ৱাহং খুদিংমক্কী পাউখুম চুম্না নৎত্রগা মশীং য়াম্না চুম্না পীবিরকপা মীওইশিং অদুদগী দ্রো ওৎচরগা লাইবক ফবা মীশক অমা খনজগনি। লোয়ননা খল্লবা মীশক অদুদা খুদোলপোৎ পীজগনি।

দ্রাই ষ্টেট অসিদা য়ুগী ঈচাউ

হেক্তা হায়নীংলকই - ৪০৫

জিতেন নামৈরাকপম

মণিপুরদা য়ু থিংবগী অকনবা ঈহৌ অমা লৈরম্মী। হৌজিক য়ু থিংলিবনি হায়দনা তৌনরিবা মতৌ অসিদি অকনবা ঈহৌ কৌবা য়াদ্রে। মরমদি মণিপুরদা য়ু ফংদবা মফম লৈতে। মতম অমা ৱাইন শোপ, লিকর শোপ হাংদুনা য়ুঙাঙ ফোংনা য়োলহনবা য়ারিঙৈদগী নিশা বন্দগী ঈহৌদি লাকখ্রবনি। কুমজা ১৯৯১ গী মতুংদনি আর কে রনবিরনা মণিপুরগী চীফ মিনিষ্টর ওইরিঙৈ মতমদুদা ওইরমগদ্রা খল্লি, মণিপুরবু দ্রাই ষ্টেট অমা ওইরে লাউথোকখিবদু। দ্রাই ষ্টেট ওইরে হায়না লাউথোক্ত্রিঙৈ মমাঙদা লালহৌলুপ অমনা ময়ায় কাবা চিঞ্জাক চাবা, থকপা, য়োনবা, শুংবা য়াদনবগী অকনবা খোঙজং চঙশিনবা হৌরকখ্রে। য়ু থকপা য়োনবা, চিংথোক চিংথোক্তুনা নোংমৈনা মখোঙ মখূৎতা কাপ্পা, শাথিবা মওংদা ফুবা চৈবা, য়ু থকপশিং পুখ্রিদা ইরোইহনবনচিংবগী চৈরাক পীবা হৌরকখ্রবনি। নিশা থিংবগী দেট লাইন ফাওবা পীবা হৌরকপদগী ইকুই কুইদনা এসেমব্লিদসু ৱারেপ লৌদুনা য়ু থিংলবা ষ্টেট ওইরে লাউথোরকপগা মপা চানখি। দ্রাই ষ্টেট ওইরে হায়না লাউথোকখ্রবা মতুংদগীদি খ্বাইরম্বন্দ মনুংগী পাউনা বজার, থাঙ্গাল বজারনচিংবদা য়ুঙাঙ য়োনবা দুকান পরেং ওইনা লৈরম্বদুসু অমত্তা উবা ফংখিদ্রে। মণিপুর শিনবা থুংনা য়ুঙাঙ য়োলহনবা য়ারিঙৈদা লৈঙাক্তা টেক্স ওইনা চাউরবা, য়াম্লবা শেনফম কারম্বসু কারকখিদ্রে। মদুগী ইনকম লুপা অমগী টেক্স কারকখিদ্রে।

লালহৌলুপনা থিংলকপগা, লৈঙাক্লা থিংলকপগা, লৈকায় লৈকায়, লৈরক খুল্লক, খুন, লোইজি-লোয়া শিনবা থুংনা মীয়াম, নুপী-অঙাং, ইমা-ইবেল, ক্লব অমদি তোঙান তোঙানবা ফুরুপ য়াওনা খূৎশম্লনা থিংলকপগা অকনবা ঈহৌ হায়বদু ওইখি। ককচীংগী মান্তক খুনলোমদদি য়ু থকই, শুংই হায়বগী মীওই ৫ শিবগী চৈরাক পীখিবগী পাউ তাখি। নুংঙাইখিদে, য়াম্না শাথিনা নুংঙাইখিদে অদুগুম্বা থৌদোক অমুক হন্না থোকহন্নিংখিদে। মদুগী মখা তারকপগী য়ু থকপা, চাবা-য়োনবা, শুংবগীদমক মীহাৎ-মীপুন তৌবগী পাউ অমুক হন্নসু তাখিদ্রে। মতমদুদা অমুক খ্বাইদগী ৱাখিবসি য়ুরাই চুবা কাঙবুনি। লৈকায় লৈকায়গী য়ু য়োনফমদা য়ু ফংদ্রে, কষ্টমর লোগী ওইনা খুন-খুনশিংদা লাইনীং লাইশোনগা মরী লৈননা য়ু শুংজরবসু লাই-তীলগী ওইবা থবক থৌরমশিংখক্তা শীজিন্নবা নত্তনা পাক শন্না য়ু য়োম্বোকপগী পাউ তাখিদ্রে। মতমদুদা য়ু হায়বসি উগে ফংদ্রবা খ্বাইদগী তাঙলবা পোৎশক ওইখি। য়ু থক্লিংবনা ঙাউরবশিং য়ু থিবদা অৱাবা ওইনরক্লে, (য়ু ৱাৎতবা কাঙবুনা তুমিন তুমিন্না লোৎশিন্দুনা থম্লরগসু) পৈশানা লৈগে থিবদা ফংলক্ত্রে। মতমদুদা ঐনা খনখি "সবাস, মণিপুর য়ু কংবা, থক্কে ফংদ্রবা ষ্টেট অমা ওইরে। ময়ায় কাবা চিঞ্জাক চাদবা মশা-মউ ফবা, পুন্সি নুংশাংনা হিংবা মীওইতগী লৈবাক ওইরগনি।" খ্বাইগী মতাংসি য়ৌরকখিবদনি ঐনা ঐখোয়গী ইখুরা থোকপা য়ুরাই চুখ্রবা অমগী য়ুমদা চঙলুবদু। নোংমগী য়ু পেক হায়গদ্রা, নত্তে। পেক হায়বদি য়াউম অমগুম্বগী ৱানি। মাদি য়াদ্রবদা পীক্লপ্পা গ্লাস ১৭/১৮ দগী তাজদবা মীওইনি। অদুগুম্বা ইখুরাদুনা য়ু থিংখ্রবা মতুং লেল্লমগদবা পুন্সি মরেলদু অমুক্তং য়েংনীংলুবগী ৱানি। ঐনা চঙশিল্লি, হংলুই ইনেদুদা "খুরাতোনদুবু কদাইদা চৎখ্রে, কমদৌরিগে?" "চংউ চংউ ইবুংঙো" ইনেদুনা খুম্লকপনি। মখা তারকপনি 'নখুরানা তৌরিদু য়েংঙু, য়াম্না নোক্লিংবনি।' ঐসু থায়নগী মীতৈ য়ুমজাউদু শমজিন্দুনা গ্রোং গ্রোং চঙশিল্লুই। য়ুময়াইগী ফুঙ্গা লাইরুদা ৱাইগা তোৎশিন্নরবা মৈখুনা মল্লবা মৈচাক্তুদা পাকথ পাকথ ফু-ফু কামদুনা লৈরম্মী। "খুরাতোন কৈনো তৌবিরিবদুবু ঈশিং লুম্লিব্রা, চাক থোঙ্গৎলিব্রা?" ঐনা খঙনীংনা হংলুবনি। মাসু হুমাং তৈথোক-তৈথোক্লা খুম্লকখি "ইবো, নঙসু য়াওরো লাও! তু! অদুদগী চফুশিংদু অমুক্তা থাংদোকউ!' কৈনো ঙসি খুরাতোননা তৌরম্লিবসিবু অমুক্তা থেংনখিদ্রিদা খনখি। মনিংথোংলোমদা য়াংকোক মথক্তা হামৈ খরসু লৈবা উই। চগেম, য়াংলি, ৱায় চায়থোক্লম্বা, চফু মথং মথং লোনখৎলম্বা, করি করিনো জাৎ-জাৎ য়াম্না উরে। "করিনো খুরাতোনগীসিবু?" খঙনীংনা হংলুবনি। মাসু নোকফেৎ তৌনা খুম্লকখি 'ঐনা তৌরিসি অতৈ নত্তে, ইবো য়ু শুংলিনি। কনামত্তা হায়দোক্কনু!" মতৌদুদা ঐদি নোক্লিংবগা পাখৎপগা পুল্লপনা হায়রখি "খুরাতোন নঙবু য়ু য়োল্লগে হায়ব্রো? নহারোলনা কাপ্পীদনা শিবা তারেনে!" খুরাতোনগী মতৌদু ঙসি ফাওবদা উখিদ্রি। মাসু হৌনা হৌনা নোক্লগা হায়রকখি "ঐগীসে য়ু য়োন্নবা নত্তে। থক্কে হায়দনা শুংলিবনি। নঙসু মহাউ য়েংগেরা? তু! অদুদগী তেক্সি মচাদগীদু হৈরকউ। "কদাইদগী খুরা ওম্বোকপনিদা" হায়রগা ৱান্থ-ৱান্থ নোকখিবদু ঙসিসু কাউবা ঙমদ্রি।

মদুগী মখা তারকপদনি কুম্মৈ য়েংবা য়াম্না নুংঙাইরক্লিবসি। য়ু থিংলিঙৈগী, ঈরাং কল্লিঙৈ এস পি ওইরম্বা অমনা চুড়াচান্দপুরদা ত্রাইবেল য়ু শুংফমগী চফু ময়াম অমা থুগায়রুবগী, ত্রাইবেল খুন তকখৎতনা নৈখায়রকপদগী (মতমদুদা এস পীদুনা চুড়াচান্দপুর দিষ্ট্রিক্টকী এস পি ওইরম্মী) কাঙলুপকী ওইবা ঈরাং থোরক্কে তৌরকপগী ফীভম ফাওবা লাকখিবনি। পুলিস পার্সনেলশিংসু য়ু থিংনবগী তাউথরকপা য়াথং ঙাক্লবা অঙম্বা থাক্তা হোৎনখি। অদুগী মখা তারকপদনি ঙসি ঙসিমক উনরিবা শক্তম অসি। মতমদুদা য়ু থিংবগী ঈহৌদা থৱায় য়াওরম্বশিং মথং মথং শিখিবদগী ওইরক্লিব্রা খঙদ্রে শুপ্প তগী চে খক্তা য়ু থিংবা মণিপুরদা য়ু মরাং কায়না ফংগৎলক্লি। মতমদুদা মমল হোংনা হোংনা ফংলম্বা য়ুঙাঙ রম, হ্বিস্কি, ব্রেন্দি মমল দবল দবল হেনগৎলগা মরাং কায়না ফংলে। য়ুগী করবারদা ময়ূম মথোল-মথোল লোনখৎনবা, অনৌ অনৌবা মখলগী অতাঙবা গাড়ীশিং তোংনবগী চাং হেনগৎলক্লে। লৈঙাক্লা থিংখ্রবা য়ু খ্বাইদগী হেন্না তোংলবা করবার মখল অমা ওইখ্রে। ফনদুম কানৈ লৈঙাক্লা য়ু থিংখিবসি, লৈঙাক্কী শেম্ফুদা কাখিগদবা টেক্সশিং লন্নাই ফুরিৎখাও মনুংদা চঙখ্রে। এক্সাইজ দিপার্টমেন্ট থম্লুবগী কান্নবসু লৈত্রে। অরেম্বদা লৈঙাক চাদিং তৌহন্নবনি, দ্রাই ষ্টেট ওইরবা ষ্টেট অসিদা য়ু থিংবা ঙমদবা দিপার্টমেন্ট থম্লুবগী ৱাহন্থোক করিনো অরেম্বদা শেল হুন্দোকহনবনি কায়দনা ঙাঙনবা মী লিশীংদা লৈখ্রে। অমরোমদসু অমুক দ্রাই ষ্টেটকী চেখক্তং চৎনবা, চেদা য়েকপা কৈগী আইন চৎনবা লমদম অসিদা হিংলিবা পুলিসশিংগীদি লাইরৈবাকনি ঙাঙনবা লেপ্তে। য়ু য়োনফম খুদিংদা বিড়ি মচু শেৎপা, লিৎপা পুলিসনা চঙগনি, শেল খায়গনি, ফুরিৎ খাউ শেল, নামৈ শেল ওইগনি নীগনি। খরা হেন্না চাউনা য়ু য়োনফমদা চঙলুরগনা থাগী, হাপ্তাগী, নুংতিগী ওইবা হিসাবতা ও সি-নুং-শি, মথক থোংবশিংগী থিফম থোকপা শেল নীগনি। পীরগনা হরাউনা চৎখিবা, য়াদ্রগনা 'ধপ' ঐখোয়না নুংতিগী উনরবা থৌদোকনি। মণিপুরদা য়ু থিংখিবদগী ব্লেক তৌরগা য়ু করবার তৌবা শেঞ্জাউ পায়বা মীওই মথং মথং থোরক্লি। খেন্নবা হায়ববু লৈঙাক্তা কাগদবা টেক্স কাদনা লন্নাইগী ফুরিৎখাউদা চঙনখিবগী ৱাতনি।

মণিপুরদা য়ু থিংলিবসি চে খক্তদনি। কবুই খুন খুদিংদা মনিং তম্না য়োল্লি। ফার্ষ্ট এম আর, সেকেন্দ এম আর, আর্মি কেন্টিনশিংদা, খ্বাইরম্বন্দ বজার ময়োলগী কাঙজৈবুং মনিং, থাঙ্গাল বজারগী গলি অমদা লৈবা খুনু থোঙমুক পীক্লা হুৎপা দুকান্দসু মনিং তম্না য়োল্লি। মুকখায় মুকখায়দুনা য়োন্নে। য়ুঙাঙ, য়ুঙৌ ফংদবা লৈতে। দ্রাই ষ্টেট লাউথোকখ্রবা মণিপুর মখল মখলগী য়ু ফংবা লৈবাকনি। খ্বাইদগী লায়রবদগীনা খ্বাইদগী ইনাক খুনবা মীওই ফাওবা য়ু থক্লবা লমদমনি। পিওন, রিক্সো দ্রাইভরদগী হৌরগা গ্রেদ থ্রি, ক্লার্ক, ওফিসর মচা মশু ওইজরবশিং, ব্যুরোক্রেট ওফিসর ওইজরবশিংসু য়াওরে। দোক্তর, এঞ্জিনিয়র, উকিল, ফম খরা খরা চাউজরবশিং, কনাগী মন্ত্রি, এম এল এ ওইরিবশিং য়ু থক্তবা থিবদা ৱারবনি। মশাগী ইনকম খরা লাকচরবশিং, য়ুবু থাক ৱাংনা খঞ্জবশিংদি ময়ূমগী মথোল নাইবা লীক্লিগী উপুদা মখল মখলগী মচুতনা লৈতেংলবা য়ুতনা দেকোরেসন তৌনরবা লমদমনি। মী শিবদগী হৌরগা ইপান থাবা, লুহোং কৈহোংবা, নাহুৎ-নারেং, মী অশিবা পোৎলোইবা চিখদনা য়ু য়াওদবা য়াদবগুম চৎনবী ওইহনখ্রে দ্রাই ষ্টেট ওইখ্রবা মণিপুর ষ্টেট অসিদা! য়ু থিংবগী চাং হেনগৎপগী পাউ তারিবমখৈ য়ু মরাং কায়বগী পাউসু লেপ্পা লোইবা নাইদে।

অসিগুম্লবা লমদম অসিদা ওগষ্টকী তাং ৫ দনি দি আই পি আরনা শিন্দুনা মোইরাংখোমদা লৈবা দিপার্টমেন্ট অসিগী ওফিস কমপ্লেক্সতা পরিং নাইনা চথরিবা মিদিয়া ইন্টরেক্সনগী সেসন্দা দি জি পিনা ইম্ফাল মনুং পাক্তক্লনা য়ু য়োনবা আই জিগী থাক্তা য়েংশিল্লগনি লাউথোকখিবদু। য়াম্না ফজবা ৱাহৈনি। য়ু থিংলগনি হায়বা নত্তে। য়েংশিল্লগনি হায়বতনি। মদু কয়া কুইনা মায় পাক্লা চথগদবা এক্সননো খঙদে। পংকুই কুইগদবদি মান্দে। থিংগদবসু ঙমন্দে। ঙমগদবসু মান্দে। মরমদি মালেমদা য়ু থিংলিবসি চেদা খক্তনি। য়াম্না কন্না থিংলে হায়নবা মফমদসু খরা খরদি অদুম মফংবনি। য়ুদি মীনা থিংগদবা নত্তে। মশা মশানা থকপা চাবা, য়োনবা, শুংনবা ভলু টরিলি থিংনগদবনি। ফনসু মহায়বা শাবনি হেনবদি হেনমনখ্রে, মণিপুরদা য়ুগী ঈথক ঈপোম, ৱাথোক লাম্বোক ময়ামসি খরদা ওইরবসু হন্থরক্লবা মীয়াম পূন্না মায় ওনশিনমিন্নবা চুম্লে। ইহান হানবদা অদোম অদোমগী য়ূমদগী হৌনা অমদি লৈকায়দা য়ু থকপা মীওই কয়া য়াম্না লৈ-লৈতে খূৎ থেকপদা মশীং ইরায় লায়না খঙবা ঙমগনি। লুরক্লিবদি নুপাদি তোকখ্রো মৌদগী হৌরগা নুপী অয়াম্বা য়ু শীজিন্নবগী চাং খঙহেন হেল্লকপগী ফীভমসিদনি কিরক্লিবসি। অফবা অচুম্বা মায়কৈদা পুরক্লবা ঐখোয় পূম্নমক পূন্না শেমদোকমিন্নবা অমদি চঙলি। থিন্থমল্লে হায়নীংই।

গাড়ী থৌরিবশিং অমদি দিরেক্টোরেট ওফ ট্রান্সপোর্টতা মিৎয়েং

খঙদোকমিন্নসি অমুক্তা ঃ ৩৮৪

হাওবম প্রিয়োকুমার

তাইবঙ মীওইবা, শা-ষণ অসিনচিংবনা মানা মানা পুবা ঙম্বগী থাক লৈজে। থাক্তুদগী হেনগৎনা পুহল্লবদি খুদোংথীবা নংনরি লোয়ননা পুন্সিগী ওইনা শোয়নায়হনবসু য়াওরি। অসিগুম্লদুনা এরোপ্লেন, জহাজ মখল খুদিংগী গাড়ী অসিনচিংবগীসু মশা মশাগী পুবা ঙম্বগী থাক লৈজে। লৈজরিবা থাক্তুদগী ৱাংমা লাল্লবদি খুদোংথীবা, অতেক-অকায়নচিংবা থোক্লক্লবগী চাউরবা মচাক ওইরি, থোকহল্লি। মসিদগী ঙাকথোক্লবা অতম-অতম্লনা অসুক-অসুক ফাওবা পুবা য়াবগী চৎন-কাঙলোন শেমদুনা চৎনরি। মদু ওইদুনসু হায়রিবশিং অসিগা মরী লৈননা থোকপা খুদোংথীবা কয়াদা মীশি মীনা ফাওবা য়াওখ্রে।

সাইকল-রিক্সোনচিংবগীসু পুবা ঙম্বগী চাং লৈজরি। এঞ্জিন পানবা গাড়ীশিংগী গাড়ী গাড়ীদুগী মতুং ইন্না মীওই অসুক তোংবা য়াবা, পোৎ অসুক পুবা য়াবা খুদিংমক মোটোর ভেহিকল (এম ভি) এক্টকী মখাদা চৎন-কাঙলোন শেমদুনা চৎনরি। এক্টসিগী ৱাংমদা চথরক্লবদি ফাবা-পুনবা, চৈরাক, ফাইন্নচিংবা থীহনবা তৌরি। চহী খরসিদা লল্লোন ইতিক্কী মীওই খরনা সাইকল, মোপেদ, স্কুটর, মোটোর বাইক্লচিংববু গাড়ী গাড়ীগী পীরিবা কেপাসিটিগী ৱাংমদা শীজিন্নরি। মসিনা লম্বী চথোক-চৎশিন্দা অদুক্কী মতিক অকায়বা ওইহল্লি লোয়ননা খুদোংথীবা থোকহন্নবগী মচাকসু ওইরি। সাইকল মনিংগী কেরিয়রদা শাংলবা ৱা নৎত্রগা উ ফৈরগা মদুদা য়োন্নবা পোৎ য়াওরবা খাউশিং য়েৎলোম-মায়রোমদা পরেং-পরেং য়াল্লগা পুরি। মদুনা সাইকল অমনা কনগদবা মফমদগী শরুক অনী-অহুমগী মথক্তা কন্দুনা লম্বী চৎপশিংদা অপনবা পীরি। থাক খরা ৱাংখৎপা লল্লোন ইতিক্কী মীওইশিংনা মসিগী মওং মতৌসিদা মোপেদ, স্কুটর, মোটোর বাইক্লচিংববু শেমদোক শাদোক্লগা শীজিন্নরি। মমাঙ থংবা শরুকসু য়াওনা থেল্লগা শীজিন্নবা য়াওরি। শঙ্গোম থারিবশিংনা মোটোর বাইক্কী মনীং থংবা শরুক্তা চাউরবা কেন অনীবু য়েৎনা ওইনাদা নপশিল্লগা কোয়চৎ চৎতুনা মথৌ পাঙথোক্লি। মসিমদি য়াম্না খুদোংথিনীংঙাই ওইরি। হায়রিবশিং অসিবু মরী লৈনবা লোইশঙশিংনা লৌখৎফম থোকপা থবক লৌখৎতুনা মীয়াম্বু খুদোংথীবদগী লাপ্পা লৈনবা শীনফম থোকই। হীরমসিগা মরী লৈননা অকনবা মিৎয়েং চঙহন্নীংই।

মহৈরোয় পুরিবা গাড়ীশিং মপূং ওইনা ভেন অমদা পীক্লিবা মহৈরোয়শিং কা হেন্না ২০/৩০ বু ঙারি নম্বগুম নমশিল্লগা পুবা য়াওরি। মসিনা সফোকেসন থোকহনবদগী ওইগনি, ভেন মনুংদা অঙাং ৱাম্বুবগী ৱাফম মিদিয়াদা ফোঙদোকখিবদু। ক্লাস ৱাংলবা ৱাখল খম্বা ঙম্লবা মহৈরোয়শিংনদি তোংবদা নুংঙাই-নুংঙাইতবা, মওং মরীল তাদবা, ৱাবনচিংবা ফোঙদোকপা ঙল্লি। অদুবু পীক্লিবা মহৈরোয়শিংনদি করিসু খঙলুবা নত্তে, স্কুল চৎপগী ভেন তোংবা হায়বসি অসুম তৌবা মাল্লে খল্ল-খল্লগা ৱানা-ৱানা খাঙলগা তোংলবিনি। য়াম্না নুংঙাইত্রিবদি, গাড়ীদা তোংনবা থারিবা ফম্ফম খুদিংমক কুশননা য়োম্বা ঙাক্তনি। অদুবু পীক্লিবা মহৈরোয়শিংবু ফমহল্লিবনা উপাক মথক্তা, মদুসু কৃক-কৃক ইন্ননা থারিবনি। নাকোয়ননা ফম্ফমগী কুশন অসিসু সস্পেন্সন সিষ্টেমগী মনুং চল্লিবনি। অতৈনা তোকখ্রগা ভেন থৌবিরিবশিংনা খন্থহন্নিংই, ৱাখল তাহন্নীংই। শেল খক্তদা মিৎয়েং থম্বসু লানগদ্রা? গাড়ী তোংবা হায়বসিদা কম্ফোর্টকা শাগোন্নফম থোকই। অদুনা ভেননা মহৈরোয় পুবদা অঙাং ওইরগা অসুক ফাওবা পুবা য়াবা য়াদবা, ক্লাস য়াম্বগীনা অসুক পুবা য়াবা লোয়ননা গাড়ীগী কন্দিসন মওং-মতৌ অসিনচিংববু দিরেক্টোরেট ও