মতম মতমগী রাকম

মেরা থাসিনা নীংশিংহল্লরি

কুইরে শক্কা শক্কা উনখিদবা। মোমোন্নবা মীনোক্তা,অশেংবা শক্তমনা খুৎতা হারমোনিয়ম পায়দুনা মতম ঈশৈ শকখিবা ময়ামগী শৈশকপা অহৈবম তা-শ্যাম । অহৈবম তা-শ্যামগী হেক পোকমিন্নবা ওজা অহৈবম বুধচন্দ্রনি। অনীমক মণিপুর মতম ঈশৈ অমদি মণিপুরী ফিল্মগী শৈশকপা তাঙলবা মপারি ঙাক্তনি। মতম অমা লোয়নরম্বা, তিন্নরম্বা শৈশকপা শৈপানবা মণিপুরগীদমক হীরম কয়াদা মাইকৈ ঙাকলম্বা মরুপ-মপাং, অহল-লমন কয়া অমসু লৈখি। মখোয়বু অসুম অসুম কাউরকখি। কাউখ্রব্রা হায়রগসু অমুক নীংশিংলকই মতমসিনা, মহৌশানা মথন্তা পুরকই, ইনশিল্লকই, নকশিন্নহল্লি । ঙরাংতা ওইরবোই নীংহল্লি, মেরা থানা লাকপসিদা হৌখিবা কয়া পরেং শানা মখূৎ শম্নরগা ইনাকসিদা লেপ্লরি।

ফজবা শৈশক অমা হায়বসি শক্কদৌরিবা মীশক অদুগী পীথোকলকপনি। কনানা অমনা অরাংবদা, কনা অমনা অতপ্পদা, মহাক মহাক্কী হৈনজবীনি। শকফমগা, খোঞ্জেলগা চান্নদবসু লৈরিবনি। তা-শ্যাম, লমদমসিগী মতম ঈশৈ শৈশকপনি । মহাক্কী শৈশক তোঙাল্লি। চুম্মী, শৈশকপা খুদিংমক্কি মান্নদবা অমমম লৈগনি। তা-শ্যামগী শৈশক অসিদা গজ্জলগী ওইবা শৈশক শৈদাদা হেন্না নকশিন্না অমদি মহাক্কী হৈননা শকপা, ক্লসিকেলগী ওইবা রাগ-রাগীনিদা থেংলগা মপূং ওইনা শৈপানবা অসি ঐখোয়না তাবা ফংই। মহৌশানা রাগদা শাদোংবা, ক্লাসিকেল ঈশৈশিং অসিদি, ঈশৈগী লমদা চঙশিন্দ্রিবা মীচম অমনদি তাবদা নুংঙাইবা ঙমদে, পাম্নদে। মীচমশিংনা তাবা পাম্নরিবা ঈশৈদি তান্থা নুংঙাইবা, শৈশক-শৈদা অরায়বা মওংশিং অসিনা অয়াম্বনি। অদুবু অহৈবম তা-শ্যামগী ঈশৈ অয়াম্বদি রাগদা হেন্না শাদোং ওইরবসু তাবদা নুংঙাইহল্লি, মী অয়াম্বনা পাম্নহল্লি। মহাক্কী ঈশৈ অয়াম্বা তাবদা নুংঙাই হায়দুনা ঙংবদা হেক্তা শকপা য়াদবা অমদি ওইরি। মসিনি ঈশৈ অমগী ফজবা মতীক ময়াই । ঈশৈ খুদিংমক রাগদা তোংবা ঙাক্তনি। অদু ওইরগসু মহাক্কী শৈহেক শৈশক অসিদা তোপ তোপ্পা অমদি য়াওরি। খুদম অমত্তং পঞ্জবা তারবদি- মচেৎ মচেৎ কয়া থোক্লা শেগায়বিরম্লে, ঐগী ৱারীগী অরোয়বা শরুক্তো, পাবা থোক্তনা। শেগায়রবা মচেৎশিংদো খোমজিনবদা ৱারবা /ঙাওরবা ঐগী ইতৌ উরগা, নঙগী করম্বা থম্মোয়গী অপেনবা ? থম্মোয়দগী তারকপা পিগী মরিক মরিক্লা, ইখিগনি অমুক হন্না ঐগী ৱারী পূন্সিগী ৱারী, শেগায়বীরম্লবা নঙনা পাবা থোক্তনা ....। অহানবা শৈহৌগী ময়েক 'মচেৎ মচেৎ কয়া থোক্লা শেগায়বিরম্লে, ঐগী ৱারীগী অরোয়বা শরুক্তো, পাবা থোক্তনা 'ময়েক অসিদা য়াওরিবা ৱাহৈ, ৱাহৈ অসিনা পীরিবা শাফু অসি নৈনদুনা য়েংবা য়াই। মখা তারকপদা শৈরেংবনা হায়রি- 'থম্মোয়দগী তারকপা পিগী মরিক মরিক্লা, ইখিগনি অমুক হন্না ঐগী ৱারী পূন্সিগী ৱারী, শেগায়বীরম্লবা নঙনা পাবা থোক্তনা ' ঈশৈ শৈরেংগী ফজবা হায়বসি ঈশৈ অসিদা য়াওরি। মসিবু শৈপান্দুনা শকপসিনি মরুওইরিবসি।

অশৈবা অসিগী মষ্টরপীছ ওইখ্রবা মতম ঈশৈ কয়া কয়ানি, তাহৌবশিংনা ঙসিফাওবা শোন্নরিবা ওল ইন্দিয়া রেডিও ইম্ফালদা কয়ারক শন্দোকখ্রবা ঈশৈ কয়া লৈখি। ঙল্লিঙৈ মতমগী ঈশৈশিংনি অদুবু ঙসিসু নৌদুনতা লৈরি । (১) তৎতনা নীংশিংলি থম্মোয় অসিনা, পুখ্রি মপান্দা নোংমা উখিবা মাগী নীংথিবী চেংলৌদো । নোম্বরকপদা লুতুংগী শম্লাংনা, চাইথরকখি তঙাংবা খজাইদা, মায়থোংসু তঙ্খায় খূমজিনখি...। ইচম চম্না ঈশিং শোকপা থোকলকখিবী নুপী মচা অমগী নীংথিবা থারকপদা, ময়েক্তা তোংলগা শৈশকপনা ফোঙদোকপা মফম চানা শৈপাল্লি। (২)খোংলনু চেক্লা থম্মোয় অক্লাদা, থাদোক্লগে নঙবু পূন্সিসিমগী, ঐগী থম্মোয় পীঞ্জরা মনুংদা, চান্না চিক্লা য়োকচবা নঙবু, প্রেমগী থৌরি চিকথৎলগা, চীংলোন লান্না পাইখ্রগেরা। থাজরুই ঐনা আশাগী পামেলদা, লাৎচরুবা নঙবু পূন্সিগী ওইনা, মকত্রবা থম্মোয়গী মন্দিরনুংদা, ওইরেদো হৌজিক্তি মংলানগী তাইবঙ....। কায়রবা থম্মোয়না তেংথাবদা, নীংঙমদনা ফোঙদোকপা শৈশক অমদা অহৈবম শ্যামনা মহাক্কী শৈহেক অমদা হেন্না নুংওহনবা ঈশৈ অমদা অসুম্না শক্লি (৩) ৱারৌবা লৈতে কনাদসু, ৱারৌবা হৈত্রবা থম্মোয়না। পূন্সিগী মীৎকুপ অমদা অসুম্না থোকউ তমখিবনা পেন্দ্রবা ঐগী লাইবকনি। মোং হাদ্রবা নঙগী পাউখুম্না শাওখিনি থেমজিনবা মতাগুম, মায়থীবা পীরবা থম্মোয়সে পুদুনা হল্লগে ঐহাকসু। নুংশিগী ঈচেলসে লেপখ্রমাল্লে ঈকং মায়োক্লরক্লে । ঈশৈ ওইনা তাবা নত্তবদা শৈরেং অমা ওইনসু শৈথারকপগী ফজবসে ময়েক অসিদা য়াওজরি।

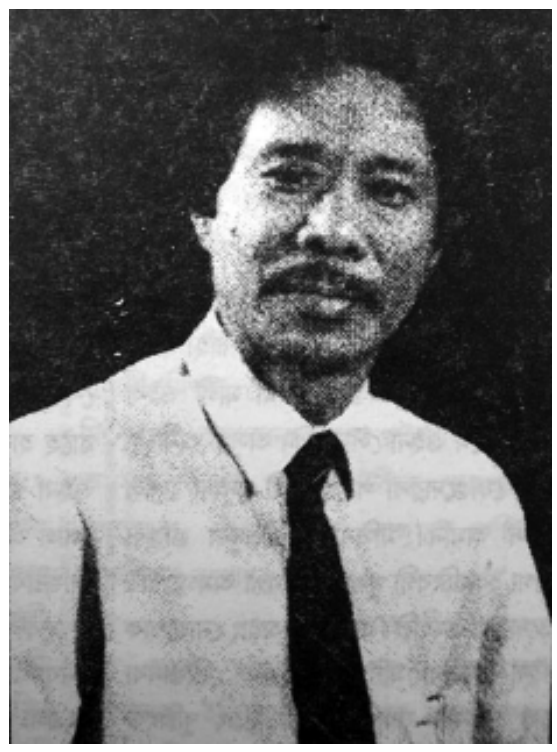

নহা ওইরিবা কয়ানা, পূন্সিগী অপাম নুংশি ফোঙদোক্লবা, অৱাবা, কায়নবা মপাউ তম্বদা ৱাহৈদগী হেন্না শাফু কনবা কায়নবগী অরোয়বা মীৎকুপ ফোঙদোকপা ঙম্বা ঈশৈ অমদা অসুম্না অমুক শৈশকই-(৪) নীংশিংলুনু মতমদো নঙসু ঐবু কাউরোকো, ঐসু নঙবু কাউরগে। নীংশিংলুনু মতমদো বিদায়না ওইরে পম্বুংফম। লেনমিন্নখি অহিং কয়া, হায়খিবদায় নঙনা ঐঙোন্দা থাদোকপীনু ঐবু নঙনা, থাদোক্লে ঙসিদি ঐবু । ঈশৈগী অনীশুবা তাঙ্কক (স্থয়ি) লাকপদা হায়রিবা ময়েক থাদোক্লে ঙসিদি ঐবু মতেক অসিদা, শৈরেংবনা ওন্নবা পাউখুম পীবগী ফজবা অদু ফংবা ঙম্মী। ঈশৈ অসি অহৈবম শ্যামনা শকপদা খ্বাইদগী চান্নবা অদুগা কুমজা ১৯৭০গী পরিংদা লৈখিবা লমদমসিগী পাখংশিংগী খ্বাইদগী ঙংনবা ঈশৈনি।

ঈশৈ হায়বসি চুম্না অসুম তারম্বদগী ময়েক্লা ফজরবদি ইশিন্দুনা থম্লিংবা য়াওরকই। মতম অমগী পাখং লৈশাশিংগী বোইদা ঈশৈ ময়েক ফজবা ইশিন্দুনা থম্লরম্মী। কনাগুম্বশিংদি মোনখুমদা, রুমালদা নৎত্রগা ফ্রেম চন্দুনা লোল্লগা থেৎনবা , নুংশিনবদা খুদোল পীনরম্বা চৎনরকই। হৌজিক্কী নহারোলশিংনদি নোক্লিংবসু য়াওগনি। ফিল্ম মমিং ফজবা মোনখুমদা লোন্নরম্মী। অহৈবম তা- শ্যামনা শকখিবা ঈশৈশিংগী ময়েকশিং অসি শৈহেক য়াওদনা য়েংবদা মপূংদা কায়নবা, থাদোকপা, কৎথোকপা, নীংবা থুংদবা, অসিনা অয়াম্বনি। চুম্মী ঈসৈদি কায়নবগী ঈশৈনা মহু কনবসু হেনগুমসু তৌই। হন্দক্কী ঈশৈ অসিমদি নুপা ওইবগী পুকচেল চাওবা, কৎথোকপা অদু ময়েক শেংনা ফোঙদোকপা ঈশৈ শৈরেংনি। শৈশকপসিনা য়াম্না নুংশিনা শৈপাল্লি। 'থম্মোয় পোন্দা য়োকলম্বী প্রেমগী জিঞ্জুর থাংলম্বী,হাদা চেক্লা শকহেনবী, ঐগী থৱায় ওইরম্বী। কায়না শৈবু শক্তুনা বিদায় কোলোই শোন্দুনা, নুংশি পৌরোন শৎচরে, চেক্লা শাখপ তোইখরো। ৱারৌগনু চেক্লাও ৱারৌগনুকো। ৱারোইপোৎপু পুখ্রবী মীগী ওইয়ু তমখ্রবী, থেঙজিল্লক্লে মতমসে চৎলোনে। ঐবু থাদোকলম্লোনে, থোংগান ৱাংমা লানফদ্রবী মীনোক মৈশা লাংফদে । করিগী কপলি পম্বুংগীদমক, নুংশিবনা লেঙদনা লৈরিঙৈ,পম্বুং হায়বসি শুপ্নতংগী নুংশিবগী খুদোলপোৎনি। খুদোল ফংদে হায়না, করীগী তেংথারি থম্মোয়শোক্লা'।

লমদমসিদা, ঐখোয়গী ওইবা নাউশুম ঈশৈ (লুলাবাই) হায়বা ঈশৈ অমা তোঙান্না লৈজরকই। ঈশৈ অসি মমা ওইবীশিংনা মচাগীদমক থেমজবদা শক্লবা শেম্বনি। অয়াম্বনা নুপীনা শকপা ঈশৈনি। মওং অসিদা নকশিন্না লাইফদিবী অমদা থৱায় হাপ্তুনা, নুংশি-নুংওনগী ওইবা ফজবা মচৎ অমসু নুংদা ফুমদুনা থম্লগা মপান্দা নাওশুম ঈশৈ অমা ওইনা শেম্বা ঈশৈ অমা তা-শ্যামনা শকখি -হুম থেম্লগে লাও, তূম্লরোনে ঐগী লাইধিবী, ঐগী লাইধি লুবাকনুংদা। অহিং নুংথিল খঙদনা, ঐখোয় মাঙ্গোল কাচিন্দা, চাকথোং ফৌশু শান্নবদা, ইতা নঙদি ৱারম্লনি...। হুম থেম্লগে হায়রিবা ঈশৈ অসি লমদমসিগী শৈশকপী নুপী অমনা শকলম্বা মতমদা করি ওইগদগে ? ঈশৈগী ময়েক অসি নুপীনা শক্কদবা অমা ওইরি অদুবু অহৈবম শ্যামনা শকপদা নুপা নুপীগী থোয়না খেন্নবা লৈতনা তাবদা নুংঙাইবা অমা ফাওহল্লি। কুপথনা তারগা নুপীনা শক্কদবা ময়েক্লি হায়না খল্লকপগী ৱাতনি। অমরোমদা সিম্বোলিক ওইনা শীজিন্নবগী ময়েক্কী ফজবা অমসু লোয়নরি।

অহৈবম শ্যামনা মণিপুরী ফিল্মগী শৈশকপা অমা ওইনসু মহাক্লা হোৎনবীরম্বা কয়া লৈখি। 'লমজা পরশুরাম' ফিল্ম অসিগী টাইটল সোং ওইখিবা (১) লমজা লমজা কৌগেনে নহাকপু ..., (২) করি ঈশৈ শকউগে মাঙদা ফম্লিবী শকখঙদবী (৩) খঙনদ্রিঙৈ উখি নোংমা...(ফিল্ম-ওল্লাংথাগী ৱাংমদসু) (৪) নঙবু অসুম নীংশিংদুনা লৈরে, মীকুপ অমা কাউগে ঙমদে, লমদম কৈদা চৎলগা ঐবু পোৎথাসিগে মীৎকুপ অমত্তং। অহিংদো করম্না হৌখি খঙহৌদে, মঙলন্দো অসুম্না কায়খিনি খলহৌদে, অসিরা পূন্সি অসিরা নুংশিবা, ঐগী ৱাখল ঐগী পূন্সি, মফম খঙদ্রে ঐদি পুমওল ওল্লে । (ফিল্ম-খোঞ্জেল) (৫) পামুবী নুংশিবী নঙসে ঐগীনি ঐগী, মপোক মপোক খুদিংগী, (৬) কনাগী ৱাখন্দা করি খন্দুনা করীগী পামলুখিনি ঐনা নীংবা ঐগী পূন্সি ...। (ফিল্ম-মৈচাক) অসিনচিংবা কয়া কয়ানি । ফিল্ম খরসিদা নত্তে অতৈসু লৈখ্রি। অহৈবম শ্যাম তশেংনমক মণিপুরী মতম ঈশৈ অমদি ফিল্মগী তাঙলবা অশৈবনি, শৈশকপা শৈপানবনি। মহাক্কী পুন্সি চেংজেলনা শাংথনা লৈরম্লগদি অহেনবা ঈশৈ, কাউঙমদ্রবা শৈহেক কয়া শকলমখিগনি। মহাক্কী চেংলৌ শক্তম ঐখোয়গী ইরক্তা উদ্রগসু মহাক্কী ঈশৈশিংদি ঐখোয়গী ইরক্তা শক্তুনা লৈরি। মেরা থাগী মপূ ওইখ্রবা অশৈবা অসিগী মতম ঈশৈ অমনা মহাকপু ঙসিসু অমুক হন্না নীংশিংলরি অদুঙৈগী ঈশৈ-শরৎ ঋতু মপুংয়াই মেঙনা চৎলি মেরা থা, ঈংনা লাকই হিয়াঙ্গৈ। শুম্মাং খূদিং মেরাৱা, থাউমৈ পরেং দিৱালি... মপুরোইবা থৌগলদা খরাই থোঙ্গাল লান্দবী, মাইকৈ পাংনা ওংখিবী নীংঙোলশিংবু চাক্কৌথা, লাইর-ইনং নাইদনা মপাম লমদম পাংনথা।

- মাখোনমনি মোংসাবা

ৱারী ককনাউ

ভোটকী ময়াই

''তারিৱা, ঙসিদি ঐ ওফিসতা খরা ঙন্না চৎকনি, চাকতু খিতা ঙনসিকো''।

চহী ২৫ মুক লৈমিন্নরক্লবা সমুমানা ঐঙোন্দা মমিৎতু পৈরপ য়েংলগা ৱা অমফাও খুমদনা ইরেন্না থোঙ্গাললোমদা চুমদ্রিং থোকখি। ঐনা য়েংলগা খলহৌই, ''করিনোনে মানা তৌরিসিবো, হন্দকসি কৈনোমা ইতৌ তৌইদা, মচাশিংদা ৱা ঙাঙবদা প্রমান-ও পান্থে-ও তৌদনা কোচি কোরাং অমা ইকোৎ কোৎতনা ঙাঙই। ঐ লৈরগনা খরা খিৎ হেল্লি খোঞ্জেল হৌবা। কমাই তৌরিনো মাগীসিবো''।

নহান পঞ্চায়টকী ভোট হায়দোকপা নুমিৎতুদগীনি, ঐখোয় সমুমানা ঐঙোন্দা কৌ-ঙাঙদা তৌরিসে। সমুমাসি লৈকায় নিংঙোলনি। অঙাং ওইরিঙৈদগী নুংশিনদনা চেল্লগা লৌবনি। মখোয়গী মনম্মশিং থোকপা অমা মেম্বরগী ভোট লেপ্পনি। ভোট হায়দোকপা নুমিৎতু মোই নুংদাংদুদা লৈকায়গী ভোটর লিষ্টকদু পুথোক্তনা ইমুং খুদিংগী থাদবা-থাদদবা কয়াগী অঙ্ক য়াম হোৎনখিবনি। ভোট হায়দোকপা নুমিৎতুদগী ঐসি মানা চিংনদনা সুম লৈরম্বদগী থোক কারক্তবদুদা, মোই মনম্মদা ভোট থাদদে হায়না হেক্তা কৌদবৈ ৱানিসে।

ভোট হায়সিসু অঙকপনিকো। মীনবুদি হায়নৈ পঞ্চায়টকী ভোটসিদি ভোট মচানি হায়না। মসি ঐদি য়ানীংদে, ভোটচাউনি খল্লি। কৈনো হায়বদা পঞ্চায়টকী ভোটসিদি লৈকায়গী ভোটকুম্বনি। অদুগা শাগৈ-নাতৈ, মরী-মতাগী ভোটসি য়াম্না কল্লি। কানবাইবু ঐখোয় সমুমাগা ঐগা কৌনদ্রিসিনি। মোইগী মনম্মা অমা মেম্বর লেপ্পী, ঐনা মনম্মদা ভোট থাদদে অদুনা কাহৌদ্রিনি সিনি। তৌবুদি কাখ্রিবদুনা হেল্লিবা ভোটসি শুপ্নগী তরেৎ খক্তনি। প্রধানগী, মেম্বরগী ভোটসিদি শাথিনা কনবজাৎনি। এম এল এগী ভোটতি মী খৎনরসু খুনপাক ওইনা খৎনবনি, মেম্বরগীসিদি ইমুং মনুং ওইনা খৎনবনি। খল্লুরগা শুম নোক্লিংলকই। ঐসু কাইদৈনো, মোই মনম্মদা থাদগদৌবদু শাগৈগী ইপন চাউবনা, ''হন্দক্কী ভোটসি ইবো ঐগী ইমৌনুপীদা থাদ্রদদি শাগৈ হায়দোক্লনি, চফু কায়নরোই'' থোক হেক্তা হায়জিল্লি। অমরোমদনা ঐখোয় নুপীগী মনম্মনি, শাগৈগী ঈনা হেন্না লুই হায়দনা, কনাসু খঙলোইদৌসিবো হায়দনা ইপন চাউবগী মমৌনুপীদা থাদরুবনি। সিগী ৱাসি ভোট মমাঙদা ঐনা হায়ফেৎতি সমুমাদা পনখিবনি, কমাই তৌদোইনো খঙদে হায়বদুদা 'য়ারোই য়ারোই ঐখোয় ইনমদা থাদদবা য়ারোই' হায়না কন্না মহায়জবনি। ভোট মশীং পানবী হায়দনা অমা লৈরিসে সিদনিসে, মোইনা খঙইসে, ইপন চাউবহোইনসু ঐসি মোইদা থাবা, অদুগী ৱাদু য়া য়া লাউনরক্তনা ঐখোয় সমুমানা চিংনবনি। হায়দোকত্রিঙৈদগী হৌরবনি, কাবক কাবক কোত্তনা ঙাঙবা হৌবসি, ''করিগুম্বা ঐখোয় ইনম্মনা কাদ্রদি ভোট থাদদ্রিবা মীসে মশক ইরায় লায়না খঙনি, চিংনবা মী মঙা তরুক লৈ'' হায়দনা কোচি-কোরাং কোৎতনা ঙাঙই।

হায়বগা তৌবগা হায়দোকপদা মনম্মদু কারক্তে, ইপন চাউবগী মমৌনুপীনা ভোট ৭ হেল্লগা কাথোকখ্রে।

ঐ ওফিসতু চাক চাদনা চৎলে। হল্লকপদা দাওনা য়ারিসু, তোলোব ফংই হায়দনা ঐনা ঙা পুংকক চাউরে কেজি ২গা গ্রাম ১৫০ মুক তাবা রৌ অমা লৈরকই। কয়াদি ফজখ্রে, ঙা য়োনবীদুগী ঙারুবাক্তুদা ফ্রং-ফ্রং চোঙ লৈরম্বদগী চানীংমনখ্রদনা লৈরকপনি। য়ূম য়ৌবদা নুংদাংগী চাক থোং লৈরম্মী, সমুমাদু।

''ঙসি থোংসি, ঙসাইসু চাক চাদনা চৎলে, তোলোব ফংবদুদা লৈরকপনি''

ঐনা ঙাদু পদ্রাক লাওনা থাদবদা, মমিৎতু পৈনা য়েংলকই। মানা হায়রিদু ঐ খঙই, এঙ্গাং থোংবা লোইরগা ঙা লৈরকপগীসু, ভোট থাদদবগীসু পূন্না য়াওরবা অশাও মীৎয়েংনি। ঐ থোরকই, ফিরোল হোংদোক্লগা চাকখুমদা চঙলুবদা ঙাদু হান্নগী মফমদুদা অদুম তাদুনা লৈরি।

''কদাই থাঙদি, ঐ শেম্মকঅগে''

সমুমানা থাঙদু শৎ লাওনা ঙা মনাক্তা লংথোরকই। ঐ নোকসু নোকনিং, থাঙ পায়রগা ফুঙ্গা মনাক্তা ঙাদু কন্না শেম্মী। ৱা অমত্তা ঙাঙনদে। মসিদি কান্নরোই ৱারী হৌদ্রদি মাগী হৌনবীদু শুম তৌ লৈরনি হায়না ঙা শেম্না শেম্না ৱারী শাবা হৌজিল্লি।

''ঙসিদি ইশাসি ৱাবনা লোইরে, নুংথিল পুং ৩গা তারকপদদি চাক লাম্বদা লোইবনি''

''নপন চাউবদা থোংঙু হায় য়াদ্রো''

''কাইদৈ ৱানোদা, অদুবু কমাই হায়রুদোইনো''

''মানা লুই শাগৈনি হায়দনা ভোট থাদনা কাহনখ্রবা নৎত্রো? ঐদি মীতোপনি, ইবুংনা লৌবা ইনম্মা অমা ভোট লেপ্পী, ঐসু চাউথোক্লা ঐখোয় ইমুংদগী শোয়রোই হায়না হায়খ্রগা, ঐ তাচৌ, ইনম্মগী মাঙদা শাথিনা ইকায়''

''য়ারেসে ভোট মচা অমগীদমক ইমুং কায়নবা হৌনদে''

''ভোট মচা হায়নু, ঐগীদি অততাইনি। শাগৈনা হেন্না লুই হায়না নতুফাও লায়থোক্লবা নৎত্রা? ঐঙোন্দা ৱাগা অমত্তা হায়রক্কনু, ঈ সুম কারক্কনি''

ঐ খুম্ফম খঙদে, শেংদোক ৱারোল খিতংদি হায়নীংবনি, হায়রুরগা য়ৌ-য়ৌ তৌরক্লনি হায়না ঙা শেম্বা লোইরগা ঙা থোংনবরোমদা পূক্লিং চঙশিল্লে। উচিন-নাচিন্না ৱা হায়নদনা ঙাদু থোংমীন্নরে। চাবা লোইরবা মতুংদা অঙাংশিংগা লোয়ননা হরাউ-হরাউ চামিন্নরে, ঐখোয় সমুমাদু শাওবগী দিগ্রি খিত্তংদি হন্থখিব্রা খল্লি। অহিংদু ঐ তূম্বা ফনা কুইনা য়াদে, ভোটকী ময়াইসি শাথিখ্রেদা হায়না খল্লগা মীৎ উইশিনবা লাকনৈ।

-নরেন্দ্র নিঙোম্বা

মচা শেম্লুবগী মহয়

মচাবু ফহন্নীংদবা, মীথোই মীহেন ওইহন্নীংদবা মমা-মপা লৈরম্লোই। নোং হেক ঙানবদগী তূম্বা-চাবা খঙদনা মচাতবু মী ওইরবদি খঞ্জবা, মচাগী লাইরিক-লাইশু তম্বদা মতেং পাঙবা, মমা-মপা কয়া অমা লৈরি। লৈঙাক্কী লোইশঙদা থবক তৌবা, মচা শেম্লবা হোৎনবদা ওফিস মতম চানা কাবা ঙমদবা মীওই কয়া অমসু লৈরমগনি। মচা লাইরিক তম্বা, ট্যুসন থিন্দোক থিঞ্জিন তৌবদা ওফিস মতম চানা চৎলিব্রা নৎত্রগা চৎতব্রা খঙদে, অদুবু থাগী তলবতি শোয়দে। ফখ্রেদা, ঐখোয়গী লৈঙাকপশিংসে। ওফিসকী থবক্লা মীরাইবা, মশাগী থবক্লা লুনা লৌবা মসি কয়া পামজদে। মশাগী তৌফম থোকপা মথৌনি খনগদবনি। ঐখোয় অদুদা মঙলেম কৌবা লৈঙাক্কী সেক্রেটরিয়েটতা থবক তৌবা নুপা অমা লৈ। নুমিৎ খুদিংগী নোং ঙানফুং ঙানফুং তৌরকপদা মাগী অহল ওইরবা মখোল বো বো লাওরবা ভেস্পা অদু ধুৎ-ধুৎ-ধুৎ হায়দুনা ঙংবগী তাঞ্জাদুদা মিৎকপ হেক হেক থোকই। পূক্লিংদা খল্লি - ঐখোয় লৈকায়দা মচা নুংশিবসে মঙলেমদগী হেনবা লৈতে। মচা টুইসন লৌরুরগা ময়ূমদা চাউরাক্লা পুং ৯ তারমদাইদা হল্লকই। অদুদগী চাক চাবোই-চাদবোই ওফিস অমুক চৎখি। নুংথিল পুং ৪.৩০ তাবদা ওফিসতগী অমুক হল্লকই। হেক হল্লকপগা মচানুপাদু পুদুনা অমুক চৎখি, অদুগা নুমিদাং পুং ৮ তাবদা ময়ূমদা হল্লকই। মসি নুমিৎ খুদিংগী মঙলেমগী কায়বা য়াদ্রবা শিন্থানি।

ঐদি মঙলেমগুম ইচাগীদমক নোংমদা পুং ৫/৬ কায়থোকপা ঙমদে। পুন্সি হিংনবগীদমক চান-থক্লবা য়োনবা দুকান মচা অমা ফমজৈ। অয়কূপুং ৭তগী নুমিদাং পুং ৮ ফাওবা দুকান্দা পুন্সি লেল্লি। ঐসু ঐগী ইচাশিং অসি মীথোই মীহেন ওইহন্নীংই। অদুবু মখোয়গীদমক মতম কায়থোকপা ঙমদে। অদুবু তৌবদি ইচাশিংগীদমক য়ূমদা ওজা অমা হায়নরগা লাইরিক তাকহল্লি। মঙলেমগী মচাশিংগা য়েংনবদা ইচাশিংদু মনিং থুংঙমদবা য়াই। ঐগী হায়ববু অয়াম্বা মতমদা নুমিদাং ইচাশিংগা মমাগা ঐখোয় পূন্না চাক চামিন্নবা খুদিংদা য়ূম্বাল্লোন য়াওবা ৱারী কয়া অমা হেক হেক লীবি। মখোয়না হয়েং চাউরক্লগা ময়ূম মকৈ পানবা মতম য়ৌরক্লগা লৌশিং ওইজনবা। চাক চানা চানা ঐনা ৱারী অমা লীবা হৌরক্লম্মী।

য়েংঙোই, ঐগী মরুপ এঞ্জিনিয়র সাহেব অমা লৈ। পীক্লিঙৈদগী মানা লুনা চান্না তৌজবা, মানা য়াম্না নুংশিজবা মচানুপা অমা লৈ। য়াম্না কেথোক মৌথোক্লা য়োকচবা মচানি। মচানুপা অদু উমং লোইশঙগী ওফিসারনি। মাগী নুপী অদুসু লৈঙাক্কী থবক অমা তৌই। নোংঙানবগা ওফিস চৎনবা হোৎনবদা য়ূমগী থবক অমত্তা তৌদে। য়ূমগী থবক কুপনোম অয়াম্বা মনেমবোক্লা হোৎনৈ। মমৌনুপী অদু খরা লমকেৎ লমহায়, মনেম মকুবু কিনা চৎতে। মচানুপা অদু মতম খরগী মতুংদা মাগী নুপীগী খুদোম্বীনা লৈদুনা পুখ্রে হায়। মচানুপা অদু নুপী মৱা লৌবদগী চাকখুম তোঙানখ্রে হায়। য়াম্না নুংঙাইতনা ঐগী মরুপ এঞ্জিনিয়র অদুনা ৱারী তৌরম্মী। ইচাশা খন্দুনা য়েংউ, নখোয়বু চাউননবা, অৱা অনা কয়া মায়োক্লদুনা য়োকপী-থাকপীরিবা মমা-মপাবু মীরাইবিবা, লুনা চান্না তৌবিদবা হায়বসে মচা ওইবশিংগী লিচৎ নত্তে। মমা-মপাবু মতেং পাঙনীংদবা, নুংশিনা তৌবিদবা মচা অমত্তা কৈদৌনুংদা নুংঙাইবা য়ারোই।

নোংমা অমসু ঐনা ইচাশিংদা ৱারী অমগা অমুক লীদুনা তাহল্লি। নখোয় খঙলমগনি, ঐখোয় মনিং লৈকায়গী তাদা তোমালগী মচাশিংদু। মচা নুপাগা, নুপীগা অনীমক মপান্দা ঙম্না লৈখ্রে। মচানুপা অদু মাগী নুপীগা পূন্না মপান লমদা থবক তৌখ্রে। মচানুপী অদুনা ময়াংদা ময়ূম পানখ্রে। মীরমদা লৈখিবা হায়বসি শিখিবগা পাংখকনি। মচাশিং অদুনা নোংমতা মমা-মপাশিংদু করি চারি, করি থক্লি হংলকখিদ্রে। তা তোমাল মতৈ মনাও অনী অদু ইম্থোক্লা নীংবা কায়না হিংলি। মতম অমদা মীনা শন-মান তৌরম্বনি। মমা-মপাবু নুংশি খঙদবা মখোয়গুম্বা মচাশিংসে পোক্লবগী করি কান্নরি। শিরমদাইদা কয়াদা মরাইবক থীখ্রবা মতৈ মনাওনো।

মতমনা অসুম অসুম হৌখিদুনা ঐখোয় লৈকায়গী মঙলেমগী মচানুপা অদু লাইরিক-লাইশু তম্বা লোইরদুনা লৈঙাক্কী অচৌবা থবক অমা পায়খ্রে। থবক তৌবা চহী ফাদ্রিঙৈদা নুপী অমা পুশিল্লক্তুনা চাউনা লুহোংখ্রে। মঙলেম মচা শেম্বদা ৱাজখিবা ময়াম অদুগী মহয় চাবা ফংজরে।

থবক অচৌবা তৌরুবননি খঙদে, ইনাক কৈরাক খুনবী নুপী লৌরুবননি খঙদে, মঙলেমগী মচানুপাগী শাজৎ-লিচৎ নোংমা নোংমগী হোংলক্লি। লুনা চান্না তিন্নরম্বা লৈকায়গী মমান্নবশিং কৌনা লাক্লখিদ্রে। ৱাগসে চাউনা চাউনা ঙাঙলে। নহা ওইরিঙৈদা অপাম-নুংশি খঙলক্তবনা, মঙলেমগী মচা অদু হৌজিক্তদা মাগী নুপী অদু লাই তারকপগুম লুনা চান্না তৌরি। মাগী নুপীনা হায়বা ৱাদা মা হিক্তোকপা ঙমদে। মাগী নুপী অদুসু য়াম্না মরাই হাইগৎলি। মনেম মকুগী থৌগলদি লায়রদনা নোং হেক ঙানবগা মকে শেমদুনা লৈ। থবক ইনখাংগা অমত্তা য়াওদে, নুমিৎ চুপ্পা টি ভি মমাঙদা লৈ। মংলেমগী মচানুপাগী নুপীনা তৌবা থবক্তা পামদবা কয়া লৈরবসু মচানুপা অদুনা ৱা অমত্তা মাগী নুপীদা হঙ্গৎনা ঙাঙ-শকপগী শক্তি লৈজদে। নুপীগী শরৌদা মাবু হেক পোকপীরিবা মমা-মপা ফাওবা হন্না য়েংহন্দবা ঙমই। মমা-মপা মীরাইরক্লে, লুনা খনবিদ্রে। নুপীগী হাকন্দা মমা-মপাগা তোয়না লাউনরক্লে। অঙকপনি নুপীগী শক্তি অসিসু। তৌগে খনবদা ঙমদবা লৈতে। নুপীগী শক্তম অসি মপানথোংদা য়াম্না থোৎ নৌনা উরবসু থম্মোয় মনুংদদি নুংদগী হেন্না কল্লি। মতমনা ওল্লকপগী মতুং ইন্না হৌজিকসিদা নুপী ওইবীগী ঈং-তপ্পা, লিরি খোইরিবা লিচৎ-শাজৎ নোংমা নোংমগী ময়েং তারক্লি।

ইংনা চিক্লা, নুংঙাই য়াইফনা পাল্লম্বা মঙলেমগী ইমুং মখোং তুপ্লবা য়ূমগুম কিম্থবা হৌরক্লে। মতম পূম্বদা নোকফেৎ-নোকফেৎ তৌদুনতা লৈরম্বা মঙলেমগী মায়থোং অৱাবা শকলোন পুখ্রে। কৈরোই লৈকায়গা কয়া তোরোৎ-খোংদোন্নখিদ্রে। নুমিৎ চুপ্পগী চিন্তা তৌদুনতা লৈখ্রে। মতম অমদা তূম্বা-চাবা, নোংজু-নুংশা খঙদনা মচাতবু মী ওইবা ঙম্লবদি খঞ্জখিবা মঙলেম পুন্সি অহল ওইরক্লবা মতম অসিদা অচৌবা ঈপাক অমদা ঈরাক্লবা হৌরক্লে। অসিরা মচা শেম্লুবগী মহয়! ঙসিসু উরি মিত্তা শংশংনা মঙলেম্না মচানুপাবু মাগী হনুরবা ভেস্পাদা হাপ্তুনা টুইশন থিনবা চৎপা।

-দিম্ভাজিৎ