ওক মচা লৌবগী মতম

ডাঃ সরাংথেম জেস্মারাণী

ওক অমোম খুদিংমক হীট লাক্লবা মতুংদা মচা লৌই। হীট লাকপগী মতমসি ওক অমগা অমগা মতম মান্নদে। ওক মখল খেন্নবগী মতুং ইন্না মতমসু খেন্ননা অদুমক লাকই। অদুবু ওক খুদিংমক ব্রিদ খেন্নরবসু হীট লাকপগী মতম য়ৌরবা ওক্লা হীট লাকপা হৌখ্রবদি নুমিৎ ১৯-২৪ন ফাওবদি হীট লাকই। ওক হাতম অমোম্না হীট লাকপবু হৌখ্রবদি মপাশাগা তিন্নদ্রবা নৎত্রগা খূৎশেম্না মচাগী মরু পীদ্রগদি নুমিৎ ১৯-২৪নিগী মনুংদা হীটসি অসুম্মক লেংদনা লৈগনি।

হীট লাকপগী খুদম:

১) চবোকথোঙদা পোমখৎলকই অমসুং ঙাংশিল্লকই; করিগুম্বা মতমদসু চবোকথোঙদগী অঙৌবা মচুম তারকপসু য়াওই।

২) হীট লাক্লিবা অমোমদুগী মওং-মতৌ হোংলকই। লৈমিন্নবা ওকশিংদা চোংখৎপা নৎত্রগা মনাদা মশাদা চীকপনচিংবা হৌরকই। অতোপ্পা ওক্লা চোংখৎলবসু লেংদনা লৈবা ঙম্লকই।

৩) ষ্টেন্দিং রিফ্লেক্স হায়বদি ওক অদুগী মনঙ্গলদা খূৎনা থেংবদা লেংদবা, মখ্বাঙ, মনঙ্গল পোনখৎতুনা লৈবগী খুদমসু উৎলকই। ষ্টেন্দিং রিফ্লেক্সনসি হীট অহৌবা অমসুং অরোইবদদি মনাক্তা লাবা লৈত্রবদি কয়া শেংনা উদে। হীটকী ময়ায় ওইরপদদি য়াম্না শেংনা উবা ফংই।

৪) হীট লাকপা মতমদদি ওক অমোমসি খোংবা ঙংবগী মখোল থোরকই।

৫) মচীঞ্জাক নীংথিনা চাবগী মওং উরক্লোই। মচীঞ্জাক থওইরক্তবা উৎলক্কনি। মকোন মনুংদা থম্বা ওইরগদি মকোন মনুংদা কোয়চৎ চৎতুনা লৈফম চাফম খঙদবা উৎলক্কনি।

৬) চবোক ২/৩ শুখ্রবা মপীদদি হীট লাকপগী খুদমসি কয়া শেংনা উবা ফংদে। অয়াম্বা মতমদা কুন্দুনা লৈবা থেংনৈ। মতমসিদা লাবা/মপাশা অমা মনাক্তা থম্বীরগা য়েংবনা খ্বাইদগী হেন্না ফৈ।

মপাশা থাজিন্দুনা সার্ভিস (মচা) লৌবগী চপ চাবা মতম :

হীট লাকপা হে হৌরকপগা নৎত্রগা লোইশিল্লমদাইদা মপাশাগা তিন্নহল্লগদি মচা ওইবা অমদি পোকফম থোকপা মচাগী মশীংদগী তাথনা পোকপা য়াই। মরমসিনা ওক অমোমদা মচা লৌবগী খ্বাইদগী ফবা মতমদি ওভুলেসন তৌগদবা পুং ১০দগী ২০ ফাওবগী মনুংদা পাঙথোকপীগদবনি। হায়রিবা মতম অসি খঙননবা মরু ওইবা খুদমদি: ফিগর (১)দা উৎচরি।

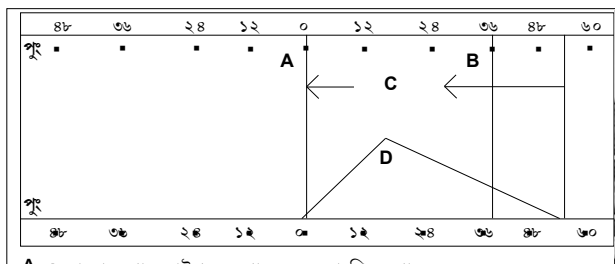

A : চাবোকথোঙ চাউখৎলকপা অমসুং ঙাংশিল্লকপা
B : ওভুলেসন তৌবগী পুংফম
C : হীটকী মতম
D : সর্ভিসকী চপ চাবা মতম

ফিগর (১)

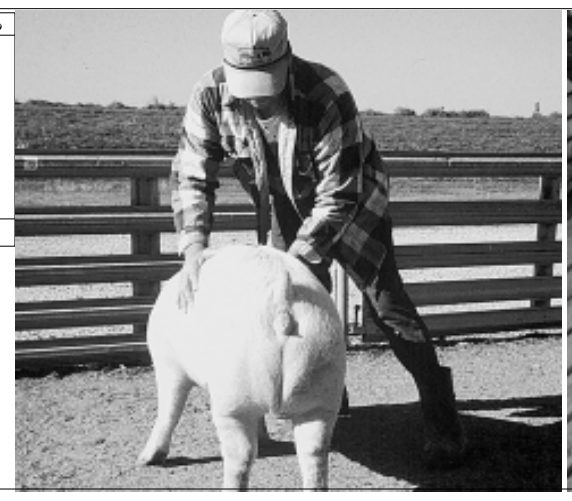

ফিগর (২)

ফিগর (৩)

চাবোকথোঙগী মপান্দু খরা খরা ঙাংশিল্লকপগা লোয়ননা চাউখৎলপা হৌরক্লগা মথং-মথং হেঞ্জিল্লক্তুনা মপূং ফানা চাউখৎলকপা ঙাংশিল্লকপা অমদি চাউখৎলম্বদু মথং-মথং হন্থরকপসি চাংচত্তা নুমিৎ ৩/৫নিরোম চংই। হায়রিবা নুমিৎ ৪/৫ অসিগী মনুংদা নুমিৎ নীনি থম্বীরগা হুম্লিশুবা অমসুং মরিনিশুবা নুমিৎ অনীসিগী মনুংদা মপাশা থাজিনবীগনি। হায়বদি হীট লাকপগী পুং ৪৮/৫০ হেক লাম্থোকখিবগা সার্ভিস অমুক পীবা অদুগা পুং ৮দগী ১৫ অমুক খেন্নরগা পীবসিদা কয়া শোয়গন্দে। হায়রিবা অহানবা মতমদুদা চাবোকথোঙদু ঙাঙশিল্লম্বদগী অমদি চাউখৎলম্বদগী খজিক্তংসু হন্থরপা তৌবগী তাঞ্জা ওইগদবনি। ফিগর (২) উৎলি। মথংগী অকোনবা পীগদবা মতমদুদি চবোকথোঙদু হীট লাকপা হৌরকপগী অদুগুম্না পীকশিল্লপ উবা ফংগনি। মনঙ্গন্দা নল্লগা ষ্টেন্দিং রিফ্লেক্স য়েংবদা ওক্তু ফজনা লেংদনা লৈগনি অমসুং মনম পোনখৎকনি। ষ্টেন্দিং রিফ্লেক্সসি তোয়না তোয়না চেক তৌবদা য়ারমদবদগী হেক য়াকপা খুদক্তুদা সার্ভিস পীরোইদবনি। ষ্টেন্দিং রিফ্লেক্সসি হেক ফংবদগী পুং ১/২ লৈরগা অহানবা মচাগী সার্ভিস পাঙথোকপীগনি। মতম অসিদা চবোকথোঙদু শোকপদা, চৎতুনা লৈরম্বা ওক্তু চপ লেপখিগনি। মপাশা খুদিংমক অমোমশিংদগী লাপ্পা থমগদবনি। অমোমশিংদুনা হীট লাক্তুনা সার্ভিস পীবগী চপ চাবা মতমদু য়ৌরকপগা মপাশাদু অমোমদুগী মনাক্তা পুশিল্লক্লগা সীর্ভস পীহন্নবা পীবা লোইরগা অমোমদগী খায়দোক্লগা পোত্থাহন্দুনা থম্বীগনি। ঙম্লবদি সার্ভিস পীবা মপাশাসি তোঙান-তোঙানবা মপাশা ওইরগদি হেন্না কান্নবা হেল্লি। অদুগা অমোমদুগী মপাশাদুনা থা ১২ হেন্না হনবা ওইরবদি সার্ভিস অনীমক মপাশা অমত্তনা তৌবদা থোইদোক্লা খেন্নবা ওইদে।

ওক অমোমদা ফর্টিলাইজেসনসি মপাশাগা তিন্নরবা মতুং পুং ৬ তগী ১০ ফাওবগী মনুংদা থোকই। মহৌশাগী ওইনা অমোমগা লাবা তিন্নবগী মতুং য়াম্লবদা পুং ১৪ ফাওবগী মনুংদা থোরকপা মরুম খুদিংমক ফর্টিলাইজ তৌবা য়াই। ওক নাউপুবগী মতমসি নুমিৎ ১১৪নি। মসি ইরায় লায়না ঐখোয়না থা অহুম হাপ্তা অহুম নুমিৎ হুম্লি হায়না পাবা য়াই। নাউপুরবা ওকশিংদি মবুক তপ্পী অমদি তেবা হেল্লকই। সর্ভিস পীদ্রিঙৈদা পীরজরম্বা মচীঞ্জাক্কী চাংদু ৱাত্তনা চৎথরবদি খঙহৌদনা নোয়খৎলকই। লোয়ননা উনশা অমদি মতুশিংদু নানবা অমদি লংখৎলপা হেল্লকই। ওক অমোমশিংনা নাউপুরে নৎত্রগা পুদ্রি খঙননবা ঐখোয়না ইরায় লায়বা মওংগী হীট লাকপরা হায়না য়েংবিগনি। করিগুম্বা ওক অমোম্না নাউপুরদ্রবদি অহানবা হীটকী মতুং নুমিৎ ১৮দগী ২৪ ফাওবগী মনুংদা হীট অমুক লাকই। হায়রিবা মতমসিদা ফজনা হৈরবা মপাশা অমা ওক অমোমদুগী মনাক্তা পুল্লিগা য়েংগনি। করিগুম্বা মপাশানা চংলকপদা ওক অমোমদুনা নাকোয়ননা চেন্দুনা লৈরবদি হীট লাক্তে হায়না লৌগনি। মসিদসু নত্তনা বেরিয়ম ক্লোরাইট শীজিন্নরগা গর্ভ লৈ লৈতে হায়বসু খঙদোকপা য়াই।

ঙাদা তোয়না নাগনবা লায়না অমদি মখোয়দগী ঙাকথোক্লবা উপায়

ডাঃ য়ুম্নাম বেদজিৎ সিংহ

১) ইকথায়োপথিরিয়সিস ঃ লায়না অসি ঙানা পীক্লিঙৈ মতমদা থেংনগনি। হায়রিবা লায়না অসি পেরাসাইট মখল অমনা থোকহনবনি। লায়না অসিনা নারবা ঙাশিংগী উনশা, মশাইগুপ অমদি মশাইগুপ্পু কুপশিল্লিবা ওপরকুলমদা অঙৌবা পকপা থেংনগনি। লায়না অসিদগী ঙাকথোক্লনবগীদমক্তদি ফোর্মেলি লিটর অমা পরি অমা চাওবা অদুগা মিটর অমা লুবা পুখ্রিদা চাইথোক্কনি। নৎত্রগা থুম কিলো ১০০ পরি অমা চাওবা অদুগা মিটর অমা লুবা পুখ্রিদা চাইথোক্কনি। মসি নৎত্রগনা শুনু কিলো ২০০ পরি অমা চাওবা পুখ্রিদা চাইথোক্কনি।

২) হ্বাইট গিল/অসকেল অসপোৎ ঃ লায়না অসিসু পেরাসাইট মখল অমনা থোকহনবনি। লায়না অসিনা নারবা ঙাশিংদি মশা শোনগনি অমদি অঙৌবা মচুগী লৈঙোইগুম্বা ঙাগী গিল অমদি মকুদা পকপা উগনি। ঙাগী মশাদু পায়বা মতমদা য়াম্না কা হেন্না নান-নান লাওবা থেংনগনি অমদি ঈশিংগী ঈমায়দা চাদুনা শ্বর হোনবগুম্না তৌবা থেংনগনি। করিগুম্বা লায়না অসিনা খরা হেন্না কনশিল্লক্লবদি ঙাগী গিলদা কোবী থমচেৎমানবীগুম্না অঙৌবা পকপা থেংনগনি। লায়না অসিদগী ঙাকথোক্লবগীদমক্তদি য়োক্লিবা ঙাগী মশীং হন্থহনবা, শুনু কিলো ২০০ অমদি থুম কিলো ১০০ পরি অমা চাওবা অদুগা মিটর অমা লুবা পুখ্রিদা চাইথোক্কনি। অনাবা ঙাশিং অদু ফাদোক্তুনা মৈ থাদুনা নৎত্রগা মফম চানা মাঙহনখিবগদবনি।

৩) দেকটাইলোগাইরোসিস অমসুং গাইরোদেক্তাইলেসিস ঃ লায়না অসিসু পেরাসাইট মখল অমনা থোকহনবনি। লায়না অসিনা নারবা ঙাশিংদি পোত্থাফম খঙদবগী মওং থেংনগনি। ঙাগী মচু মুশিল্লক্কনি। ঈশিংদা লৈবা অকনবা পাম্বী নৎত্রগা উগুম্বদা তকপা থেংনগনি অমদি ঈশিংগী ঈমায়দা চাবা থেংনগনি। লায়না অসিদগী ঙাকথোক্লবগীদমক্তদি ফোর্মেলি লিটর অনী মখায় পরি অমা চাওবা পুখ্রিদা চাইবীগনি নৎত্রগা পোটাসিয়ম পর মেনগনেট কিলো অমা পরি অমা চাওবা অদুগা মিটর অমা লুবা পুখ্রিদা চাইবীগনি।

৪) ব্লেক অসপোৎ/দিপ্লোসতোমিয়সিস ঃ লায়না অসিসু পেরাসাইট মখল অমনা থোকহনবনি। লায়না অসিনা নারবা ঙাশিংদা অমুবা মতুম মচা মচা পক্কনি অমদি মমিৎতা ঙৌদোং পকপগুম্বা থেংনগনি। লায়না অসিদগী ঙাকথোক্লবগীদমক্তদি ঙা য়োক্লিবা পুখ্রিদুদগী থরোই নৎত্রগা কোংগ্রেং পূম্নমক লৌথোক্কদবনি।

৫) অরগুলোসিস ঃ লায়না অসি অরগুলস হায়রিবা পেরাসাইট অসিনা থোকহনবনি। লায়না অসিনা নারবদি ঙাশিংগী মশাদা ঈ থোকপগুম্বা দাগফম মচা মচা থেংনগনি অমদি পুখ্রিগী লৈরাইদা চঙশিন্দুনা তকপা থেংনগনি। লায়না অসিদগী ঙাকথোক্লবগীদমক্তদি লা/উপাক/ৱা থাদুনা পেরাসাইটশিং অদু নপহল্লগা লৌথোক্কনি নৎত্রগা সাইপরমেথ্রিন মিলিলিটর ১০০ পরি অমা চাওবা অদুগা মিটর অমা লুবা পুখ্রিদা চাইগনি নৎত্রগা পোটাসিয়ম কিলো মরি পরি অমা চাওবা অমদি মিটর অমা লুবা পুখ্রিদা চাইগনি।

৬) লরনিমশিস ঃ হায়রিবা লায়না অসিসু লারনিয়া হায়বা পেরাসাইট মখল অমনা থোকহনবনি। লায়না অসিগী লায়ওং অসি মথক্তা পনখ্রিবা অরগুলোসিসকা য়াম্না মান্নে অমদি লায়না অসিদগী ঙাকথোক্লবগী থৌওংসু চপ মান্নে।

৭) ইপিজুটিক অলসরেটিব শিন্দ্রোম ঃ লায়না অসি কোকফাই মখল অমা অমদি মসিগা লোয়ননা অতোপ্পা মহিকশিংনা পুল্লগা থোকহনবনি। লায়না মখল অসি ঈশিংনা ঈংশিল্লকপা অমদি ঈশিং ফৎলক্তবা মতমদা য়াম্না থোক্কল্লি অমদি য়াম্না শন্দোক্কল্লি। লায়না অসিনা নারবদি ঙাগী মশাদা চাফৎপগুম্বা থেংনগনি অদুবু নাইগুম্বদি থেংনরোই। লায়না অসিনা খরা কন্না নারবদি ঙাগী মশাগী শরুক অমা য়াওদবসু থেংনগনি। লায়না অসিদগী ঙাকথোক্লবগীদমক্তদি সিফেক্স লিটর অমা পরি অমা চাওবা অদুগা মিটর অমা লুবা পুখ্রিদা চাইথোক্কনি।

৮) নুত্রিসনেল দিসওদর ঃ ঙাগী মচিঞ্জাক পীজবা মতমদা অৱাৎপা কয়া লৈবনা মরম ওইদুনা লায়না কয়া থোকহল্লি। খুদম ওইনা হায়রবদা ঙাগী মকোক চাওথোক্লগা মতোংগী শরুক য়াওদবা, মমিৎ তাংলকপা, ঙাগী ময়াংলেন শরু কোল্লকপা অমদি মমিৎতা ঙৌদোং লৈরকপা অসিনচিংবনি। হায়রিবা লায়নাশিং অসি ভিটামিন অমদি মিনরেলশিং ৱাৎলকপা অমদি মহু চেনবা পোৎশক চারুবদগী থোকহল্লকপনি। হায়রিবা লায়নাশিং অসিদগী ঙাকথোক্লবগীদমক্তদি মচল শুবা মচিঞ্জাক পীজবীবা অসিনি। করিগুম্বা চেঙকুপ অমদি থাওথি পীজবীরবদি কিলো চাম্মগী মচিঞ্জাক শেম্বীবা মতমদা ভিটামিন অমদি মিনরেলগী মিকচর কিলো অমা য়ানবীরগা পীজবীবা কান্নগনি।

৯) অকোয়বগী ফীভম ফৎচিল্লক্তবদগী থোকহল্লকপা অকায়বশিং ঃ ওক্সিজেন ৱাৎলকপদগী ঙা ময়া কাদুনা লৈবা, কার্বোনদাইওক্সাইদ হেনবদগী ঙাগী মশাদু নান-নান লাওবা মনাং য়াম্না থোক্লকপা, নাইত্রোজেন অমসুং ওক্সিজেনগী চাং হেনমনবদগী গ্যাস ববল লায়না থোকহনবা, হাইদ্রোজেন সলফাইদকী চাং হেনবদগী পুখ্রিগী মখা থংবা শরুক্তা চাবা ঙাশিং শিরকপা অসিনচিংবা অসি ঙানা লৈরিবা অকোয়বগী ফীভম ফৎচিল্লক্তবদগী থোকহল্লকপনি। হায়রিবা থৌওংশিং অসিদগী ঙাকথোক্লবগীদমক্তদি ঈশিংগী ফীভম ফনা থম্বা অমদি সাইন্টিফিক ফিস ফার্মিংগী কাঙলোনশিং কায়দনা পাঙথোকপীগদবনি।

লোইশিল্লকপদা ময়ামদা ৱাহৈ খরদং থমজগে মদুদি ট্রিটমেন্ট হায়বসি করিগুম্বা প্রোব্লেম অমবু ফহননবগী অরোইবা খোঙথাংনি। মরম অদুনা প্রোব্লেম থোক্তিঙৈগী মাঙওইননা প্রোব্লেম থোক্লক্তনবা ওইনা হোৎনমিন্নরসি।

পেঙবা (ষ্টেট ফিশ)

খাংঙেম্বম শ্যামকিশ্বর

পেঙবা, মণিপুরগী ষ্টেট ফিশ ওইনা কুমজা ২০০১দা মণিপুর লৈঙাক্ল া লাউথোকখ্রবা মরুওইবা ঙা মখল অমনি। ঙা অসিবু মীয়াম্না অৱাংবা থাক্তা থম্বগা ইরোয়ননা পুৱারীগী লমদা মাগী ৱারী ইদুনা থমখ্রবা ঙানি পেঙবা। অসুক মরুওইখ্রবা ঙা অসি লমদম লমলেন কুম্বীগী মনুংদা লৈরিবনি। কুম্বী খুম্থোকলোন, কুম্বী খুন্দালোন, কুম্বী খুনশোমলোন, কুম্বী খুন্নাইলোন হায়রিবা পুয়াশিং অসিগা মরী য়াম্না লৈনবা, পুৱারীগী লমায়শিংদা ময়েক লানা ইদুনা থম্লম্লবা পাৎ অমনি হায়দুনা লৈরিবনি। 'কুম্বী হাওতকপাৎ' অসিদনি পেঙবাগী ফার্ম অচৌবা অমা লৈরিবসু। পাৎ অসি অসুক্কী মতিক মরু ওইখ্রবা, মণিপুরগী অরিবা পাৎশিংগী মমিং পন্নরকপদা চিথ-নান্থ য়ারোইদবা অমনি। মতম কয়া লৈঙাক্লা থৌশাবিদ্রবসু মুৎনাইদ্রবা পুৱারীগী অচৌবা মচাক অমা ওইনা লৈবনা থিজিন কাঙলূপ কয়ানা থিরক্লি, হংলক্লি 'কুম্বী হাওতকপাৎ' করম তৌই।

কুমজা ১৯৭৪দা কুম্বী কেন্দ্রগী ফিসরিজ মিনিষ্টর ওইবিরম্বা সী ঐচ ইবোয়াইমা হায়স্কুল শিংজমৈ, ইম্ফালগী ওজাসু ওইবিরম্বা, মণিপুর লৈঙাক্কী মহৈরোয়শিংগী টেক্সবুক লাইরিক কয়া ইবিরম্বা, কুম্বী খুল্লাকপা লৈকায়দা পোকপা লাইওইখ্রবা ওজা ৱাহেংবম কমলনা লৌ পরি চাম্মা কনশিন্দুনা থম্বীরম্বা রিজনেল পেঙবা সিদ ফার্ম, নোর্থ ইষ্ট কাউন্সিলগী মখাদা মমিংতা ঙায়দুনা লৈরি লৌ পরি য়াংখৈখক্তং কনশিল্লগা, পেঙবা ফার্ম অসি উরুবদা পূক্লিং নুংশিনিঙাইনি। করাম শরতকুমারনা প্রোজেক্ট ওফিসার, বিষ্ণুপুর ওইরিঙৈদা ফোঙখিবা -

3. Regional Pengba seed Farm at Haotak.

For production of localy important fish seed namely, Pengba, a fish seed farm at Regional level has been established at Haotak under N.E.C. scheme with a total Project cost of Rs. 27 (Twentyseven) Lakhs. This farm has started production of Pengba seed only from this year 1992-93, it is expected to produce more Pengba fish seeds in the coming season for making available to the neighbouring sister states. থেংনজহৌই মহাক্কী Achievement of the Fishery scheme implemented in the Bishnupur District Manipur চেফোংদা।

কুমজা ১৯৯৫দা পল্লিসিটি ৱিং, দিরেক্টরেট ওফ ফিসরিজ, মণিপুরনা ফোংবদসু -

A Glimpse of Pengba seed farm at Haotakpat.

* Pengba (Osteobram belargerl)

An important indeginous Fish

A Unique species available only in Manipur Renowned for its taste beet on the Verge of extension.

* Please pay a visit at the Regional Pengba Seed Farm, Haotak Pat.

Only 60 km to the South of Imphal.

A low lying natural lake ... Oh! over Exploitation - lets stop.

* So our objectives Farms objective is - To preserve the species to increase its productions.

To grow more, its varity in Agro Climatic region of N.E.I.

* Peak Breeding season - June and July in Natural Water.

* Now successfully Bred by Breeding Methods - More stresses given for production & Propagation.

* For Pengba fish seed at Haotakpat widely in scientific and cultural operation.

NOW WITHDRAWN, NOW ITSELF TOO LATE.

শৈরেংগুম্লবা ৱাহৈ পরেংশিং কয়া এদভর্টিজ তৌবা অসিনা অপাবশিংদদি মথুম মরাং হৌরম্লনি থম্মোয়। মতমদুদা চৎনীংলমগনি, য়েংনীংলমগনি পেঙবা ফার্ম, উরুরবদি নীংবা কায়গনি মণিপুর লৈঙাক্কী থৌদৌদা। অমুকসু, Mini circular Hatchary, Building at Kumbi haotakpat তা শারনি হায়না কুমজা ২০১১গী ফেব্রুৱারী ২৭কী হুইয়েন লানপাউ পাউচেদা ফোঙখ্রে। হৌজিক করি ফীভমদা ফার্ম অসি লৈরিবগে য়েংবীরগা খঙবীগনি। পেঙবা ফার্ম অসি খাজিনবা অমত্তা তৌদনা লমহাং লম্পাক লমজাও ওইনা লৈরি। ফার্ম অসিদা লন্নাই মীওইশিংগী ঙায়োকফম কোবী, আলু থাফম, হঙ্গাম হুনফম ওইহল্লিবসিসু লৈঙাক্কী থৌশিল লানগনি খঞ্জে। মালেমগী মীয়ামদা চেদা পেঙবা মশক তাক্লবা, লৈঙাক্কী অচৌবা শেনফম কায়থোক্লগা শায়েন ঙায়েন তৌনবা ওইনা উহনবগী মহুত্তা পেঙবা মচা পুথোক্লবা, পেঙবা য়োকখৎনবা, মচাদা নত্তনা মপীসু পুথোকুনা অৱাং নোংপোক লমদমগী কৈথেলশিংদা য়োলহন্দুনা 'মণিপুরগী পেঙবা' শোন্নহনবা য়াই।

ষ্টেট ফিশ ওইরবা ঙা অমগী রিজনেলগী থাক্তা লৈরবা ফার্ম অমবু অসুক ফীভম থিনা থম্বীবা হায়বসি লৈঙাক্কী ওইনদি অচৌবা অশোয়বনি। অনৌবা লৈঙাক্কী অনৌবা ফিছরিজগী থৌশিলদা কুম্বী হাওতকপাৎতা লৈরিবা পেঙবা ফার্মবুসু য়াওহনবীদুনা লৈঙাক্কী মিংচৎ পুরকহন্নীংই। পেঙবাদগী খজিক নাথৈরগা কুম্বী হালতকপাৎকী মরমদা খরখিৎতং থমজগে। মথক্তসু পঞ্জখ্রে, পাৎ অসি ইচম চম্বা পাৎ নত্তে তুবী লাইরেন পাখংবা ইধৌ মাগী য়াতাপাৎনি। কুম্বীচাশিংগী ঙাফা লাংথা পাৎনি। ইনিংথৌ খাগেম্বা সনাহাক্তক ইনিংথৌগী হিয়াং হিরোয় পূন্না লুপখিবা পাৎনি। হিয়াং হিরেন হিরোয় পূন্না ফুক্লবা হায়জ নোনজবগী থৌরমদা মীবু মখ্বাংদা নূজাউ পুল্লগা খয়োম লাকপদা মীসু-নূংশু তাউবা পাৎনি। পাৎ অসিবু কংননবা তৌখিবা খোং ময়ামগী মমিং লৈরি। কুম্বী চাশিংনা 'হিয়াংতুম্বী' কৌনা লৈদুনা মফমদুদা লাইশঙ শারগা ইধৌ তুবী লাইরেন পাখংববু লাৎলিবা পাৎনি। মোইরাং কংলৈরোলগসু মরী লৈনবা পাৎনি, 'সললান চিঙচেং লৈরি। হাওতকপাৎ মনুংদা 'হোদাম্বা ঈরং' 'তুরেল মানবী' লৈরি। কুম্বী মিকোন্না মশামক হিগা কোন্ননা য়োৎলবদা তরাউ শঙ্গাইনা মবুক খায়দোক্তুনা ইধৌগী মপোক ওলহনখিবা 'লাইহৎ লোল' লাইৱাদা য়াওরি। খুললোন্নবা কৈলোয় মিখুন্না কুম্বী মচাশিংবু চৈবদা 'কুম্বী লাইরেন চাবগী মচা' হায়না মীচৈনরি। কুম্বী মচাশিংনা ঙাথি লাংথা চৎপদা তুংপোন য়েংলুনু লাইরেন মচেৎ হাপ্পগী লাইচুনি হায়নরি। পাৎ অসিদা কোম্বীরৈ লৈরাংগীদি হৌফমনি, শাৎফমনি। হেন্না চানজবা লৈহাওনি 'ষ্টেট কোম্বীরৈ গার্দেন' থম্বা য়াবা মফমনি, পেঙবা ফার্মগী মখা থংবদা হনুচীংগী চীংখোঙদা ।

লোইশিঞ্জরকপদা, পেঙবাবু লৈঙাক্লা নুংশিবীয়ু, 'কুম্বী হাওতকপাৎপুসু' মশক খঙবীয়ু। লৈঙাক্কী অনৌবা থৌশিলদা য়াওহনবীদুনা লৈঙাক্কী মীংচৎ ওইবীয়ু হায়জরি।