থম্মোয় পাউদম | হুইয়েন ইন্দু

টিকেট লাউথোক্লে, বি জে পি কমদৌবা?

মার্চ তারিখ ৪ অমসুং ৮ দা পাঙথোক্ক দৌরিবা, মণিপুরগী ১১ শুবা 'মীয়াম লৈঙাক শেমগৎ লূপ' হায়গদ্রা, মণিপুরগী মীয়াম অসিগী মীহুৎ ৬০ খক খনগৎলগা চহী ৫ লৈবাক ঙাকহন্দৌরিবা মখোয়দু খনবগী চাউরবা কুম্মৈ অসিদা শরুক য়ারুনবা থোক্লকপা (থাদোক্লকপা) কুম্মৈরোয় কুম্ভামাথোইগী মিংদি খঙলে। মখোয় ৩১ গী মিং অসিসু, মণিপুর পুম্বই মীয়াম্না খ্বাইদই লাংতক্লরকপা, অহুম/অহুম, মরি/মরি মানা ওইনি মানা ওইনি মুন্নরকপা বি জে পিগী মীরেপশিং অদুনি। মীয়াম্নদি খন্নখি- থোইনা ৱাথোক ওইরোইদবা কোংগ্রেসকী মীরেপ-মমিং লাউথোকখ্রগা বি জে পিগীনা কোন্না লাউথোরক্কনি। বি জে পিগী লিদরশিংনসু খঞ্জবা লৈবনি- মখোয়' পার্টিগী ওইনসু অদুক্কী মতিক থেঙনা লাউথোক্লি মখৈ মখোয়গী খুদোংচাবা হেনগনি। কোংগ্রেস অমদি অতৈ পার্টিগী মীরেপশিং হান্না লেপথোক্লখ্র'তুং মখোয়গী মীরেপ লাউথোক্লবদি, টিকেট ফংহৌদবা কাঙবুদু অতোপ্পা পার্টিদা চোংনবগী তাঞ্জা ফংলরোই। এন্টি পার্টি ওইবা থবক তৌরক্লবগী মতম শাংনা ফংলরোই- বি জে পি লিদরশিংগী ৱাখলনি। অদুবু, মখোয়না খঙদবা অচুম্বা ৱাফম অমদি '... বি জে পিগী ইন্টেন্দিং কেন্দিদেট অমত্তনা পার্টি অসি মপাঙ্গল কনখৎহন্নবা হোৎনরমদে, মোদিগী পোপুলারিটি ইমেজদা য়াঙলবা শগোল অমগুম থৌগৎলক্লিবা পার্টি অসিগী সাবলদা তোংনবা হোৎনরম্বনি, মশাগী ভোট বেঙ্ক অমা শেমগৎলম্বনি, মশানা বি জে পি ওইদবদা পুল্লপ মৈ - চেন্নখিগদবা ভোটর ঙাক্তনি...' হায়বা চেনবা য়াদ্র'-ৱা'সিনি। ৱাফম অসি, লম'সিগী ঈশিং-নুংশিৎ খঙদবা দিল্লিগী বি জে পি লুচিংবশিংসু খঙই হায়বদি মখোয়না ঙাঙলমখিবা ৱাদুনা তাকই... 'হন্দক্কী মীখলসিগী ওইনদি টিকেট তান্নরিবা ময়ামসিগী মরক্তগী কাগদবা মী, ৱিন্নেবিলিটি য়েংলগা পার্টি টিকেট পীগনি...'। ৱাহায়সিনা তাকই, মণিপুরগী ওইনদি বি জে পি, মশাগী প্রিন্সিপাল ঙাক্লা চৎলোই, পার্টি য়ুম্ফম শাগৎলোই, তোম-দিক-এন্দ-হেরি অরাক-অরাকপা লৌশিল্লগা 'খঙনা-চান্নবা-য়ানব'দা য়ুম্ফম ওইরগা পীগনি। হান্নদগী ঙাঙনরকপা ৱাঙাঙ/ৱাহায় অদুচুমহল্লি... 'বি জে পি, মণিপুরগী লৈহাওদা থাবদা হৌরোইদবা পান্বীনি....'। লৈনুঙ য়ৌনা মরা তাদবা, লৈমায়গী মথক থংবা কুরাংবান্দা মরা তাদুনা মউ লিংবা পান্বীদি খিত্তং কনবা নুংশিৎ অমনা হুম্লকপদা পুল্লপ ফুক্তুনা হুমদোকখিবা মশানা তাবনি। 'ওইনিংবদু ওইসনু, বাইহুক ওর বাই ক্রুক, অঙম্বা/অফংবা পাম্বৈনা মণিপুর লৈঙাক কোংগ্রেসতগী বি জে পি'না মুন্দবা য়াদে'- হায়নৈ, ফিরেপসিগা লোয়ননা চঙশিল্লকপা লাঞ্জংনি। আসামদা, থাজবগী ৱাংমদা কোংগ্রেস'তগী বি জে পি'না পোলিটিকেল পৱার মুনখিবদা মরুওইবা থৌদাং লৌখিবা (ইন্সক্রমেন্টেল ফেক্টর) নি হায়নখিবা, কোংগ্রেসতগী চোংলকখিবা, হিমন্তা বিশ্বা শর্ম্মা'দা অৱাং নোংপোক্কী ষ্টেটশিংদা বি জে পি লৈঙাক পুরকহন্নবা অহেনবা থৌদাং শিন্নখি। অরুনাচল প্রদেশ'তা অঙকপা লীলা শান্নখি। মথংগী লীলা ফম্বাক 'মণিপুরদা ওইগনি'- পুম্নমক খন্নখি। মদুগী ঈৱায়-ইনিলদনি বি জে পি ওফিসতা থোমজিন্নখিবা, লুচিংবা য়ানবা চৎখিবা, ইরম-নালা শেংখিবা, লায়রবই মতেং পাংখিবা, পার্টি ওফিস শেমগৎপদা শেল পাম্মুবা খঙখিদবা। লাই পন্দুনা ৱাশকহনসি, হায়রক্কনি শোয়দনা- 'নত্তে পার্টিসিবু নুংশিরুবা, চাউখৎ থৌরাং খল্লুদে, লৈবাক শেমগে খল্লুদে,... ভোটতা মায় পাক্লবা, পাম্বৈ অমা থিরুবনি, পার্টি টিকেট পীদ্রবা, বিদায় পীনি খুদক্তা'। হায়দোক্তবা ফিরেপসি খঙই মীপুম খুদিংনা। টিকেট ফংদবা মীদুনা, পার্টি অসি থাদোকখিবা বি জে পি'না নুংনাংদে। মরা তানা হিংঙল্লোই হান্না খঙব'দুনরা?

অদুগা, ঙসিগী ওইনা তমজনিংবা 'থম্মোয় পাউদম'দি পোলিটিকেল কম্মেন্টরি অমা পাউদম্বদু নৎচদে। মখোয়না ওফিসল ওইনা থাদোরকপা, কেন্দিদেটশিংগী অহানবা লিষ্ট অসি উরগা থম্মোয়সিদা ফাওরকপা ইহুল অদু তমথোকচনিংলুবনি। কাবা-য়াবা মী, ৱিন্নেবিলিটি য়েংলগা, মীয়ামগী রিপোর্ট লৌরগা পার্টি টিকেট পীগনি... কন্না ঙাঙনখিবদু অচুম্বা নত্তে হায়বদু হানবা লিষ্ট অসিগী কেন্দিদেট খরগী মিং য়েংলগা ঈরায় লায়না খঙগনি। কনষ্টিট্যুএন্সি খরদদি বি জে পিগী লিদরশিংনা লৌতুনরগা, 'বি জে পিগী এম এল এ অমা' হায়দুনা খুৎ থেক্তুনা পাবা য়ারবা, অদুগুম্বা তাঞ্জা অদু মাঙহনখ্রে... হায়না ঙাঙনরক্লিবা, তারমগনি মখোয়সু। ইলেক্টোরেল পোলিটিক্স হায়বসি নম্বর গেমনি হায়নরিবনি। গভর্ণমেন্ট শেল্লমদাই মতমদা 'অম'গী ভেল্যু অসি অসুক্কী মতিক ৱাংই। ক্রোর'না খুজিং ওইদুনা লৈনরিবনি। গভর্ণমেন্ট শেল্লখক্তগী এম এল এ মশীং পাবদা নত্তে 'অম'গী মতিক ময়াই, মেজোরিটি ওইরবা পার্টিদুগী লিদর (চীফ মিনিষ্টর) খনবদসু 'অম'গী মফম চাউনা লৈ। মরম অসিনা, অমখক লৈবা পার্টিনা ৩১ গী মঙ মঙলিবা, শোয়রোইদবা 'অমা' খন্দোকপা হায়বসি অসুক্কী মতিক মরূনি।

অদুবু, মণিপুরগী মফম অয়াম্বদা কন্না ঙাঙনবা 'ইম্ফাল ৱেষ্ট দিষ্ট্রিক্ট'কী কনষ্টিট্যুএন্সি অমা লৈ। 'সিমদি কোংগ্রেসকী খ্বাইদগী কনবা লম্বানি, কাবসু য়াবা কেন্দিদেটনি, মঙোন্দা টিকেট পীদবা কোংগ্রেস পার্টিগী অপাম্বনি, মানবু টিকেট ফংলবা কোংগ্রেস তূম্বা য়াররোই.... মীপুম তিংনা ঙাঙনবনি।

অদুগুম্বা মীদুদা পার্টি টিকেট পীখিদে। ...'মীয়ামগী রিপোর্ট, পার্টি-কল্লিগশিংগী রিপোর্ট, ওবজার্ভরশিংগী রিপোর্ট... পুম্নমক্তগী খঙই রুলিং এম এল এ'সিগী মায়োক্তা থোরক্লিবা কেন্দিদেট মরক্তগী কাবা য়াবদি মথন্তনি... অদুবু পার্টিগী ইতিহাস য়েংলগা কাররোই খঙলবা কেন্দিদেট অমদা পার্টি টিকেট পীদুনা সিট অমদি সেক্রিফাইস তৌরবনি...' সেন্ট্রেল লিদরশিংনা অসুম্না হায়রকই হায়দুনা কনফার্ম ওইদবা পাউগী লীখুন অমদগী শন্দোরকই মায়কৈ খুদিংদা। খ্বাইদই ঙকপা পাউ অমনা 'তম্বা-নুপাসিনা বি জে পি টিকেট ফংদ্রে' লাউথোরকপা নুমীৎতা কোংগ্রেস ৱার্করশিংনা মচি-মচিদা চাক চানদুনা হরাও তয়াম্বা ফোঙদোক্লখি হায়বা পাউ অদুনি। পাউ'সিনা পীরিবা নুংগী ওইবা পাউজেলদুনা করিনো? খন্থনিংঙাই ওইবনি। মরমদি, 'বি জে পিগী টিকেট লাউথোরকপা নুমীৎতা পার্টি অসি লোইরনি'... 'টিকেট ফংদবগী ৱাহৌদা ওফিস মৈ চাক্কনি'... হায়বনচিংবা ৱাহায়সি কোংগ্রেস লুচিংবা খরনা তোয়না হায়বা ৱাহায়নি।

লৌশিং পুক্কে

এয়র পোল্যুসন্না ষ্ট্রোক্কী রিস্ক হেনগৎহল্লি

ইন্দিয়াগুম্বা শেম্থোক নেম্বা অমদি চাউখৎপগী মমি শান্নিবা লৈবাকশিংদা এয়র পোল্যুসননা মরম ওইরদুনা ষ্ট্রোক তৌহনবদগী মীওই কয়া শিরি, কয়া অমনা শোয়নাইরি।

'লেন্সেট ন্যুরোলোজি' দা ফোঙলকখিবা ষ্টদিগী রিপোর্ট অমনা হায়খি, মালেমগী ওইনা ষ্ট্রোক তৌহনবগী মতাংদা অহুমসুবা খ্বাইদগী মরুওইবা মরমদি এয়র পোল্যুসননি। মৈখু শীজিন্নবা, মচি ওইবা চীঞ্জাক মচল শুনা চাদবা অমসুং হকচাং শাজেল তৌদবা হায়বসিনা খ্বাইদগী মরুওইবা মরমনি। কোলেষ্টরোল ৱাংবা, ব্লদ প্রেসর ৱাংবা অমসুং ওবেসিটি গুম্বা মেটাবোলিক দিসওর্দরনা অনীশুবদা লৈরি।

গঙ্গারাম হোস্পিটালদা দিপার্টমেন্ট ওফ ন্যুরোলোজিগী সিনিয়র কন্সল্টেন্ট ওইবা ডা. সী এস অগরৱালনা হায়খি, এয়র পোল্যুসননা মীওইবদা ষ্ট্রোক্কী রিস্ক হেনগৎহনগী খুদম ফংলে।

কুমজা ১৯৯০ দগী কুমজা ২০১৩ ফাওবা চথখিবা ইন্টরনেসনল ষ্টদি অমগী রিপোর্টনা হায়খি, চাবা খুদম থেংনরে।

গঙ্গারাম হোস্পিটালগী সিনিয়র কন্সল্টেন্ট ন্যুরোলোজিষ্ট ডা. সী এস অগরৱালনা হায়খি, মালেমদা থোক্লিবা ষ্ট্রোক্কী থৌওং অয়াম্বা ইশা-ইশানা পুন্সি মহিং শেমদোক্লগা ঙাকথোকপা ঙম্মী। খুদম ওইনা মৈখু শীজিন্নবগী হৈনবী থাদোকপগা লোয়ননা চিনি য়াম্না চাদবা অমসুং হকচাং শাজেল তৌবা মতমদা ষ্ট্রোক্কী রিস্ক চাদা ৯০.৫ রোম হন্থহনবা ঙম্মী। গভর্ণমেন্ট অমসুং লৈবাক মীয়াম্না ঙাকথোক্লবা হোৎনরি। হিরম অসিগী মতাংদা য়ুনিভর্সিটি ওফ মসচসেটসকী সাইন্টিষ্টশিংনা চথখিবা ষ্টদিগী রিপোর্ট অমনা হায়খি, এয়র পোল্যুসন থোকহল্লক্কদবা খুদোংথীবশিং ইচম চম্বা ফিগী মাস্কনা ঙাকথোকপা ঙমদে।

মীওই মিলিয়ন কয়ানা ইচম চম্বা ফিগী মাস্ক উপ্লগা এয়র পোল্যুসন্না থোকহল্লক্কদবা খুদোংথীবশিং ঙাকথোকপা ঙমগনি হায়না শেরান্নবা মওংদা থাজনরি। অদুবু কা হেন্না নুংশিৎ মোৎপা মফমদদি ইচম চম্বা ফিগী মাস্ক উপ্লনা অমুক্তা হেন্না খুদোংথীবা থোকহল্লকপা য়াই হায়না ষ্টদিদা শরুক য়াখিবা রিচার্দ পেল্টিয়রনা ফোঙদোকখি।

নোংম-নোংমগী ঈশিং নুংশিৎ মোৎপা হেঞ্জিল্লক্লিবা নেপাল অমদি ইন্দিয়াগুম্বা লৈবাকশিংদা রিছার্চরশিংনা ষ্টদি অমা চথখি। তোঙান তোঙানবা মাস্ক মখল মরি শীজিন্নদুনা চাংয়েং তৌবদা ইচম চম্বা ফিগী মাস্কনা নুংশিৎতা য়াওবা মাইক্রোমিটর ২.৫ দগী হেন্না পীকপা অমোৎপা ঙাকথোকপা ঙমদে হায়বা খঙলকখিবনি। হায়রিবা অপীক অপীকপা নুংশিৎতা য়াওবা অমোৎপশিং অদুনা নিংশা শ্বর হোঞ্জিনবদা য়াওখ্রগা লংস য়ৌখ্রবদি খুদোংথীবা কয়ামরুম থোকহল্লকপা য়াই। লাইবক থীবদি, চাইনা, নেপাল অমসুং ইন্দিয়াগুম্বা এয়র পোল্যুসনগী চাং খ্বাইদগী ৱাংবা লৈবাকশিংদা অহোংবা ফিগী মাস্ক পাক শন্না শীজিন্নরি।

ষ্টদিদা শরুক য়াখিবা কবিন্দ্র শাকিয়ানা হায়খি, মাস্ক অমত্তা উপলোইদবগী শরুকপুদি ইচম-চম্বা ফিগী মাস্ক অমা উপ্লনা খরদং ওইরবসু কান্নবা হেল্লি। অদুম ওইনমক চাইনা, নেপাল অমদি ইন্দিয়াগুম্বা এয়র পোল্যুসনগী চাং ৱাংবা লৈবাকশিংদা ইচম চম্বা ফিগী মাস্ক অমা উপ্লগা এয়র পোল্যুসননা থোকহল্লক্কদবা খুদোংথীবশিং ঙাকথোকপা ঙমগনি হায়না খনবদি লানগনি।

কোয়লা, থাউ অমদি নেচরেল গ্যাস মৈ থাবা, লোয়ননা গাড়ীদগী কামথোরকপা মৈখুনা এয়র পোল্যুসন থোকহনবনি। নুংশিৎতা কার্বোনদাইওক্সাইদকী চাং ৱাংনা য়াওরিবমখৈ পোল্যুসনগী চাংসু ৱাংই হায়না লৌনৈ। এয়র পোল্যুসননা মীওইবগী হকশেলদা চাউনা শিংনবগা লোয়ননা অকোয়বগী ঈশিং-নুংশিৎতসু অকায়বা থোকহল্লি। খুদম ওইনা হায়রবদা মালেমগী তোঙান তোঙানবা মফমদা এসিদকী নোং চুবগী থৌদোক তোয়না থোক্লি। ফোসিল ফ্যুয়ল মৈ চাকপদগী থোরকপা নাইট্রোজেন ওক্সাইদ অমসুং সলফর ওক্সাইদনা অকোয়বগী ঈশিং-নুংশিৎতা তীনখ্রগা এসিদকী নোং ওইনা চুরকপনি। অমরোমদা, নোংম-নোংমগী মশীং হেনগৎলক্লিবা গাড়ীশিংদগী কামথোরকপা মৈখুদা কার্বোন-দাইওক্সাইদগী চাং ৱাংনা য়াওই। মসিনা নুমীৎকী মৈশা ফাজিন্দুনা থম্বদগী মালেমদা শাবগী চাং নোংম-নোংমগী অসুম অসুম ৱাংখৎলকপনি।

য়ং ভোটরস ফেষ্টিবেল পাঙথোকখ্রে

ইম্ফাল, জান্যুৱারী ২৪ (ঐচএনএস): দি ঈ ও/এ দি সী জিরিবামগী ওফিসনা শীন্দুনা জিরিবামদা লৈবা আর কে সনাতোম্বী বিদ্যালয়াদা য়ং ভোটরস ফেষ্টিবেলগী থৌরম পাঙথোকখ্রে।

হায়র সেকেন্দরি স্কুল অমদি হায়র এদ্যুকেসন ইনষ্টিট্যুসনশিংদা লৈবা মহৈরোয় কয়ানা থৌরম অদুদা শরুক য়াখি। থৌরম অসিগা মরী লৈননা ইম্পৱারিং, য়ং এন্দ ফ্যুচর ভোটরস হায়বা টোপিক্তা এসে কম্পিটিসন অমসু পাঙথোকখি। ইলেক্সন এন্দ ইন্দিয়া হায়বা থীমদা ক্যুইজ কম্পিটিসন অমসু পাঙথোকখি। দিষ্ট্রিক্ট লেবেল এসে কম্পিটিসনসু পাঙথোকখি।

কম্পিটিসন অদুদা জিরি কোলেজগী ঙাংবম লমিনানা অহানবা পোজিসন, আর কে সনাতোম্বী বিদ্যালয়াগী হিদাম মোনালিসা, অনীশুবা পোজিসন, বিদ্যালয়া অসিমক্কী অঙমপৌ গাংমৈনা অহুমশুবা পোজিসন তাখি। ক্যুইজ কম্পিটিসনদা অহানবা পোজিসন তাখ্রবশিংদি, আর কে সনাতোম্বী বিদ্যালয়াগী অঙমপৌ গাংমৈ, পাওজাথাং হাওকিপ অমদি জিজি কোলেজগী ঙাংবম লমিনানি। অনীশুবা পোজিসন তাখ্রবশিংদি আর কে সনাতোম্বী বিদ্যালয়াগী রিগুলু কামৈ, ইলেম্বা থিয়াম অমদি জিরি কোলেজগী ফজিলাতুম শাহনিনি। অহুমশুবা পোজিসন তাখ্রবশিংদি আর কে সনাতোম্বী বিদ্যালয়াগী হিদাম মোনালিসা, টি ঐচ ভারত অমদি জিরি কোলেজগী এন জি মেরিনানি।

থৌরম অদুগী লোইশিল্লকপদা এ সী টু দি সী, জিরিবাম ঙাংঙোম জোগেন্দ্র খুমনচানা মকোক মথং তারবা মীওইশিংদা সার্টিফিকেট অমদি কেস প্রাইজশিং য়েন্থোকখি।

ষ্টেট মঙাগী মনুংদা মণিপুরনা খ্বাইদগী সেন্সিটিব ওইরি

ইম্ফাল, জান্যুৱারী ২৪ (ঐচএনএস): মীখল পাঙথোক্কদৌরিবা ষ্টেট মঙাগী মনুংদা মণিপুরনা খ্বাইদগী সেন্সিটিব ওই হায়না আই বি রিপোর্টনা হায়রি।

এজেন্সীগী পাউনা হায়, মণিপুরদা ইকনমিক ব্লোকেদসু চথদুনা লৈরি। আই বিগী রিপোর্ট মতুংইন্না মীখল পাঙথোক্কদৌরিবা ষ্টেট মঙাগী মনুংদা মণিপুরনা খ্বাইদগী সেন্সিটিব ওইরি। ইকনমিক ব্লোকেদ চথরিবা অমদি লৈরিবা ফীভম অসিদা মণিপুর অসি সেন্সিটিব কেটাগোরিদা লৈরি। মণিপুরনা ফেজ অনী থোক্লা মীখল পাঙথোক্কদৌরি। মণিপুরদা হান্ননা সেন্ট্রেল ফোর্স ১৭,৫০০ দিপ্লোয় তৌদুনা লৈখ্রে। এদিসনল ফোর্সশিংসু থুংগদৌরি। ষ্টেটকী মায়কৈদগী এদিসনল ফোর্স পার্সনেল ৫০০০ ইলেক্সন অসিগীদমক মখা তানা পীবীনবা হায়খ্রে।

মীখল পাঙথোক্কদৌরিবা ষ্টেট মঙাদা সেন্ট্রেল আমর্দ ফোর্স ৮৫,০০০ দিপ্লোয় তৌনবা হোম মিনিষ্ট্রিনা ওর্দর তৌখ্রে। ফোর্সশিং অসিগী মুভমেন্টশিং পুং ২৪ চুপ্পা কন্ট্রোল রুমনা মোনিটর তৌগনি। সী আর পি এফ অমদি বি এস এফনা সেন্সিটিব এরিয়াশিংদা দিপ্লোয় তৌগনি। খরা হন্থনা সেন্সিটিব ওইবা মফমশিংদনা রেলৱে প্রোটেক্সন ফোর্স অমদি সেন্ট্রেল ইন্দষ্ট্রিএল সেক্যুরিটি ফোর্স দিপ্লোয় তৌগনি হায়নসু চেরোল অদুনা মখা তারি।

হান্নগী দি জি পিগী মায়োক্তা লৌখিবা ফিরেপতা অহোংবা লৈতে : মাওইষ্ট

ইম্ফাল, জান্যুৱারী ২৪ : মণিপুরগী পুৱারীদা চহী তরেৎ খুন্তাকপদগী হেন্না তমথীরবা মীহাৎ চথখিবা কোংগ্রেস পার্টিগী লৈঙাক্তা শঙলিংবা ওইখিবা হান্নগী দি জি পিবু হীরম অমত্তদা চঙজফম পীরম্বা লূপপু অথিংবা থমগনি হায়বা মাওইষ্ট কম্যুনিষ্ট পার্টি, মণিপুরগী ৱারেপতা অহোংবা অমত্তা লৈরোই হায়না পার্টি অসিগী ষ্টেন্দিং কম্মিটিগী কোওর্দিনেটর কিয়োংহন মঙাঙনা প্রেসতা থাদোরকপা চেরোল অমনা হায়রি।

চেরোল অদুনা হায়, লূপকী ৱারেপপু শিংনদুনা লন্নাই লূপ নৎত্রগা পোলিটিকেল পার্টি অমনা মীওই অসিদা চঙজফম পীরকপা থোক্লবদি লূপ নৎত্রগা পোলিটিকেল পার্টি অদু মপুং ওইনা লূপ অসিনা মুথৎনবা ৱারেপ লৌরোইদবগী মরম লৈতে। তমথীবা মীহাৎ চথখিবা কোংগ্রেস পার্টি অমদি মতম অদুদা শঙলিংবা ওইখিবা হান্নগী দি জি পীগী থৌওংবু হীরম অমত্তদা মন্তিক্লদুনা কোকথোক-চামথোকপা ঙম্লোই। শেল খরদা চোই-চাং ওনবসু য়ারোই। সুপ্রীম কোর্টনা ফেক এনকাউন্টরগী মতাংদা থিগৎলিবনি হায়বসি মণিপুর মীয়াম্না কাউফম থোক্তে। তমথীবা মীহাৎ চথখিবশিং অসিবু শেল খরদা নৎত্রগা পোলিটিক্সনি হায়না খন্থোক্লগা মরাল কোকপীফম থোক্তে। মখোয়বু চপ চাবা অমদি মশক থোকপা পাড়া অমা মীয়াম খঙনা তম্বীরমদনা মণিপুর মীয়ামগী ঈহৌ অমদি য়াওল লালহৌনা খুম্মাং চাউশিনবা ঙম্লোই। পাড়া তম্বীরমদনা মীয়ামগী য়াইফবা পুন্সিরোল অমা কৈদৌনুংদা শেম্বা ঙম্লোই। লূপ অসিনা কনাগুম্বা পোলিটিকেল পার্টি অমত্তগী মীচঙদা লৈতে। তৌবতবু মীহাৎপা অমদি মীফৎতশিং অদুগী থৌইনশিন্দগী কৈদৌনুংদা য়েংদুনা লৈথোক্লোই।

তমথীবা মীহাৎ চথখিবা ফেক এনকাউন্টরগী থৌওংশিং মালেমগী মীয়াম্না অকাউ পরৈ চনখ্রবসু মণিপুর মাওইষ্টনদি কৈদৌনুংদা নীংশিংদনা তোক্লোই। মরম অসিনা তমথীবা মীহাৎতা শঙলিংবা ওইখিবা হান্নগী দি জি পিগী মতাংদা লূপ অসিনা লৌখিবা ৱারেপতা অহোংবা লৈতে।

অমরোমদা, লূপ অসিগী থবক থৌরমদা অহোংবা কয়া লাকপগা লোয়ননা অপূনবগী ৱাফমবু হেন্না চেৎশিনহনবা ওইনা মণিপুরগী কোরকোম য়াওনা নেসনল লিবরেসন পার্টিশিং মথংশিৎনা, য়ু এল এফ এ, জি এন এল এ অমদি ঐচ এন এল সীনা কৌরিবা রিপব্লিক দে বোয়কোট অসি মাওইষ্ট কম্যুনিষ্ট পার্টি, মণিপুরনা মপুং ফানা শৌগৎকনি। খোঙথাং অসি মীয়ামগী অপূনববু লূপ অসিনা অৱাংবা থাক্তা ঈকায়খুম্নবা উৎলি হায়বগী ময়েক লারবা খুদম অমনি। চিরবা পুংফম অসিদা অৱাং নোংপোক লমদমগী নেসনল লিবরেসন পার্টি ময়ামগী অপূনবগী লাল্লোং অমা শেমগৎলকপসি লূপনা অৱাংবা থাক্তা ঈকায়খুম্নৈ। খোঙথাং অসি পুংফম অসিগী তঙইফদবদুনি। মরম অদুনা লূপ অসিনা কোরকোম, য়ু এল এফ এ, জি এন এল এ অমদি ঐচ এন এল সীনা পুন্না কৌরক্লিবা রিপব্লিক দে বোয়কোট অসি মপুং ফানা শৌগৎকনি হায়নসু চেরোল অদুনা মখা তারি।

য়ানিংদবা ফোঙদোরক্লি

ইম্ফাল, জান্যুৱারী ২৪ : তমেংলোং দিষ্ট্রিক্টকী মনুং চন্না লৈবা পাংমোল ভিলেজদগী সোনখোলেট মাংতে, অপোকপা লুংজাং মাংতে কৌবা মীওই অমবু হাৎলম্বা থৌদোক কন্দেম তৌই হায়না কে এস ও, জিরি এন্দ তমেংলোং ব্রাঞ্চকী প্রসিদেন্ট ঐচ কে সিংশন অমদি সেক্রেটরি ব্লুস হাওপুনা থাদোরকপা চেরোল অমনা হায়রি। থা অসিগী ২২গী নুমীদাংদা মশক খঙদবা মীওই খরনা কাংপোকপী টাউনদা মহাকপু হাৎলম্বনি। মহাক হীদাক-লাংথক য়োন্দুনা হিংজবা মীওইনি। অসিগুম্বা মীওই অসিবু হাৎলম্বা থৌওং অসি কন্দেম তৌই। মরাল লৈবশিং পুথোক্কদবনি হায়নসু চেরোল অদুনা মখা তারি।

সেকেন্দ বেষ্ট তারক্লে

ইম্ফাল, জান্যুৱারী ২৪ : মিনিষ্ট্রি ওফ রিনুয়েবল ইনর্জিনা চুড়াচান্দপুর দিষ্ট্রিক্টপু সোলর পৱার পেক দিষ্ট্রিক্টকী কেটাগোরিদা সেকেন্দ বেষ্ট দিষ্ট্রিক্ট এৱার্দ পীরকখ্রে। ন্যু দিল্লিগী ইন্দিয়া হেবিটেদ সেন্টরদা ঙসি পাঙথোকখিবা থৌরম অমদা এৱার্দ অদু খুৎশিন্নরকখি। মনেরেদা, চুড়াচান্দপুর দিষ্ট্রিক্টকী মহুৎ শিল্লগা দিষ্ট্রিক্ট কলেক্টর চুড়াচান্দপুর লুনমিনথাং হাওকিপনা এৱার্দ অদু লৌখি।

মীফম পাঙথোক্কদৌরি

ইম্ফাল, জান্যুৱারী ২৪ : জেনরেল এসেমব্লী ইলেক্সন ২০১৭ গা মরী লৈননা ইম্ফাল ইষ্ট দিষ্ট্রিক্টকী মনুং চন্না লৈবা তোঙান তোঙানবা দিপার্টমেন্টশিংগী ওফিসশিংগী হেদ অমদি দি দি ওশিং য়াওবা মীফম অমা থা অসিগী ২৫ দা দি সী ওফিস কমপ্লেক্স, ইম্ফাল ইষ্টতা পাঙথোক্কদৌরি। দিরেক্টোরেট ওফ ইনফোর্মেসন এন্দ পব্লিক রিলেসন্স (দি আই পি আর) না থাদোরকপা চেরোল অমনা হায়, দিষ্ট্রিক্ট ইলেক্সন ওফিসর (দি ঈ ও), ইম্ফাল ইষ্টনা দিষ্ট্রিক্ট অসিগী মনুংদা লৈবা দিপার্টমেন্টশিংগী মকোকশিং অমদি দি দি ওশিংগী ওইবা মীফম অসি কৌখিবনি।

ঈ ভি এম অমদি ভি ভি পেটকী ফেমিলরাইজেসন কেম্প্যেন পাঙথোকখ্রে

ইম্ফাল, জান্যুৱারী ২৪ (ঐচএনএস): দিষ্ট্রিক্ট ইলেক্সন ওফিসর, ইম্ফাল ৱেষ্টকী মীৎয়েং মখাদা রিটর্নিং ওফিসর, সেকমাইনা শীন্দুনা ঙসি সেকমাই কৈথেলদা ঈ ভি এম অমদি ভি ভি পেটকী ফেমিলরাইজেসন কেম্প্যেন পাঙথোকখ্রে।

কেম্প্যেন অদু অয়ুক পুং ১০.৩০ তাবদগী নুংথিল পুং ৩ তাবা ফাওবা চথখি। কেম্প্যেন অসি ভোটরশিংনা মীখল নুমীৎতা ভোট থাদবদা ঈ ভি এম মতৌ করম্না শীজিন্নগদগে হায়বদু খঙনবা পান্দমদা পাঙথোকপনি। ভোটরস গাইদ অমদি মোদেল কোদ ওফ কন্দক্টকী মতাংদসু মীয়ামদা খঙহনকি। এ সী টু দি সী, দব্লিয়ু ফজতোম্বীনা কেম্প্যেন অদুদা ৱা ঙাঙখি হায়নসু পাউ অসিনা মখা তারি।

'থুগায়-য়ৈখাইরম্বা য়ানিংদে'

ইম্ফাল, জান্যুৱারী ২৪ : শামুরৌদা লৈবা মোইরাংময়ুম থোইবগী য়ুমগী গেটতা ঙসি অয়ুক মীওই কয়া লাক্তুনা থুগায়-য়ৈখাইরম্বা অমদি গেটতা লৈরম্বা মীওই অমসু ফূবীরম্বা থৌওং য়ানিংদে হায়না নুপী সমাজ চাউখৎ খোঙথাং লূপ, শামুরৌগী মেম্বর ইচলনা পাউমীশিংগা উনবদা ফোঙদোকখ্রে।

ঙসি নুংথিল শামুরৌদা পাউমীশিংগা উনবদা ইচলনা হায়খি, শামুরৌদা লৈবা মোইরাংময়ুম থোইবগী য়ুমগী গেট মনাক্তা মীওই কয়া থোমজিল্লক্তুনা থুগায়-য়ৈখাইরম্বা থৌওং অসি লাইবক থীবনি। এম থোইবা মশাসু হৌজিক দিল্লিদা লৈখি। মীওই কয়া অদুনা ইখঙ খঙহৌদনা থোমজিল্লক্লগা গেটতা থুগায়-য়ৈখাইবগা লোয়ননা গেট অদুদা লৈরম্বা মনাওবী কৌবা মীওই অমসু ফূরম্বদগী হোস্পিটালদা পুখৎতুনা লায়কন্নখি। অসিগুম্বা থৌদৌ অসি য়ানিংদে। মোইরাংময়ুম থোইবগী য়ুমগী মায়োক্লবদা লৈবা ৱাল অমদা করিগুম্বা ৱাহৈ খরা থারম্ববু থোইবদা মরাল থংজিনবা য়ানিংদে। থোইবদা মরাল থংজিন্দুনা চথখিবা থৌওং অসি লাইবক থীবনি হায়নসু ফোঙদোকখি।
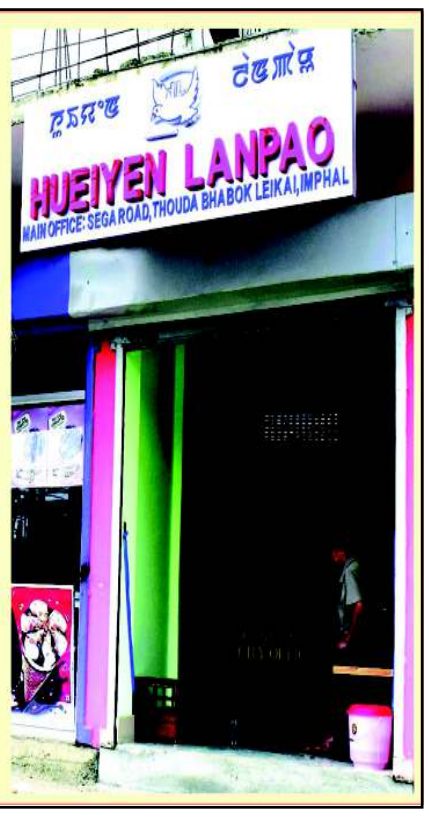
লেংশিনবিরকউ/
লেংশিনবিরকউ
হুইয়েন লানপাউগী
অনৌবা ওফিস
কৈশাম্পাৎ চুড়াচান্দপুর পার্কিং মনাক
খুদোংচাবা লৈগনি
- প্রেস রিলিজ
- ঈ-পাউগা মরী লৈনবা ফোটো
- আর্টিকল
- এদভর্টিজমেন্টনচিংবা পীশিনবা য়াগনি।
ওফিসকী মতম :
অয়ুক পুং ১০দগী নুংথিল পুং ৪ ফাওবা
হুইয়েন লানপাউ গ্রুপ ওফ পব্লিকেসন্স