জোসিমাথতা মহৌশাগী ফিভম অমুক হঞ্জিল্লক্লে

দেহরাদুন, জন্যুৱারী ২৫ (এজেন্সী) :

উট্টরখন্দগী মনুং চনবা লমকোয়বা অমদি লাইনিংবা মীওই কয়াগী পুক্লিং চিংশিনফম ওইরিবা জোসিমাথতা মহৌশাগী ওইবা চৈফু খরনা মফম অসিদা লৈবা য়ুম অমদি বিল্ডিং কয়া লৈক্রক চাওনা চাওনা চৎহন্দুনা অমাঙ অতা কয়া থোকহনখ্রবা মতুং সীটি অসিদা মহৌশাগী ফিভম চাদা ৭০ গী চাংদা অমুক হঞ্জিল্লকপা হৌখ্রে হায়না উট্টরখন্দগী চীফ মিনিষ্টর পুষ্কার সিংহ ধামিনা ফোঙদোরক্লি।

চীফ মিনিষ্টর ধামিনা হিরম অসিগা মরী লৈননা ফোঙদোকখিবদা, জোসিমাথতা কা হেন্না খুদোংথিবা থোকহল্লকপা য়াবগী ফিভম অমদা লৈরম্বা অদু হৌজিক্তি লৈত্রে। হান্নগী ফিভমদা অমুক হঞ্জিল্লকপা হৌরে। মরম অদুনা ষ্টেট ভগভর্নমেন্টনা চার ধাম যাত্রাগী শেম শারগনি। জোসিমাথতা ওইখিবা ফিভম অদুগী মতাংদা পোলিটিসিয়ানশিংনা পোলিটিক্স তৌনবা হোৎনগনু। মদুগী মহুত্তা অকায় অতোয় থোকখ্রবা অমদি লৈফম লৈহনখিদ্রবা মীওইশিং অদুগীদমক করি তৌবা য়াবগে হায়না পুন্না খন্নবা অমদি থবক তৌমিন্নবগী তঙায়ফদবা লৈ হায়রি।

বি বি সী ফিল্ম স্কৃনিংগা মরী লৈননা রাইওট পুলিসনা জমিয়াগী মহৈরোয় কয়া দিটেন তৌদুনা থমখ্রে

ন্যু দেল্লি, জন্যুৱারী ২৫ (এজেন্সী) :

লেফ্ট ৱিং গ্রুপকী মেম্বরশিং য়াওনা মহৈরোয় কয়া ঙসি দেল্লি রাইওট পুলিসনা বি বি সী ফিল্ম স্কৃনিংগা মরী লৈননা দিটেন তৌদুনা থমখ্রে অমদি দেল্লিগী মমিং লৈরবা জমিয়া ইস্লামিয়া য়ুনিভর্সিটিগী ক্লাসশিং সস্পেন্দ তৌখ্রে হায়রি।

রিপোর্ট শিংগী মতুংইন্না প্রাইম মিনিষ্টর নরেন্দ্র মোদিগী মতাংদা বি বি সীনা পুথোকখিবা চয়েৎনরিবা দোকুমেন্টরি ফিল্ম অমা ঙসি নুমিদাংৱাইরম য়ুনিভর্সিটি অসিদা কাপকনি হায়না মহৈরোয় লূপশিংনা সোসল মিদিয়া ফেসবুকতা ফোঙদোরকখ্রবা মতুং ঙসিগী ঈরাং অসি থোকখিবনি। য়ুনিভর্সিটি কেম্পসতা পুলিসনা চঙশিল্লকখিবা অদুবু য়ানিংদবা ফোঙদোক্তুনা ষ্টুদেন্টস এক্টিভিষ্ট কয়ানা মখোয়গী ওইবা বেন্নরশিং পায়দুনা খোল্লাউশিং লাউখি। অমদি মহৈরোয়শিং অদুবু রাইওট পুলিসনা চিংথোকপা মীয়াম্না উখি। কম্যুনিষ্ট পার্টি ওফ ইন্দিয়া (মার্ক্সিষ্ট) কী মহৈরোয় ৱিং ওইরিবা ষ্টুদেন্টস ফেদরেসন ওফ ইন্দিয়ানা ঙরাং কোলেজ কেম্পসতা বি বি সীগী ফিল্ম অসি কাপকনি হায়না ফেসবুকতা ফোঙদোরকখিবনি।

এস এফ আইগী মায়কৈদগী ৱাফম অসি ফোঙদোরকখ্রবা মতুং জামিয়া ইস্লামিয়া য়ুনিভর্সিটিগী ওথোরিটিশিংনা কেম্পস মনুংদা ইল্লিগেল ওইবা মওংদা মী কা হেন্না পুনবা য়ারোই হায়বগী ওর্দর অমা থোকখি। অমদি ঙরাংদগী হৌরগা কেম্পস মনাক নক্লা হিগোক মচুগী য়ুনিফোর্ম শেৎপা দেল্লি রাইওট পুলিসকী টিমসু মফমদুদা মথৌ তৌদুনা লৈখি।

প্রাইম মিনিষ্টর নরেন্দ্র মোদিনা গুজরাটকী চীফ মিনিষ্টর ওইরিঙৈ মতমদা থোকখিবা গুজরাট রাইওটকী মতাংদা বি বি সীনা দোকুমেন্টরি ফিল্ম অমা পুথোকখিবনি। অদুবু হায়রিবা ফিল্ম অসি সেন্ট্রেল গভর্নমেন্টনা অথিংবা থমখিবগা লোয়ননা সোসল মিদিয়া কম্পনিশিংনা ফিল্ম অসি লৌথোকখিনবসু খঙহনখিবনি। জমিয়াদা ফিল্ম অসি কাপ্পবা হোৎনবদা মায় পাকপা ঙমখিদ্রবসু দেল্লিগী জৱাহরলাল নেহরু য়ুনিভর্সিটিদা স্কৃনিং তৌখি। জে এন য়ুদা ঙরাং নুমিদাংৱাইরম য়ুনিভর্সিটি অসিগী ষ্টুদেন্টস য়ুনিয়নগী ওফিস মৈ মুথৎলগা দোকুমেন্টরি ফিল্ম অসি কাপখিবনি। অদুবু জে এন য়ু ওথোরিটিনা ফিল্ম অদুনা পামদবা থৌদোকশিং থোকহল্লকপা য়াই হায়না থিংবদগী মহৈরোয়শিংগা মুক্লবগী থৌদোকশিং থোকখি হায়না রিপোর্টশিংনা হায়রি।

‘দেল্লি বি জে পিনা মেয়র খনবগী মীখলদা পামদবা থৌদোকশিং থোকহল্লোইদবনি’

ন্যু দেল্লি, জন্যুৱারী ২৫ (এজেন্সী) :

দেল্লিদা হন্দক পাঙথোকখিবা ম্যুনিসিপাল কাউন্সিল ওফ দেল্লিগী মীখলদা বি জে পি মায়থিরে হায়বসি মশানা য়াজগদবনি অমদি পাঙথোক্কদৌরিবা মেয়র খনবগী মীখলদা য়ৈখায় থিনগায়বগী থৌদোকশিং থোকহন্দনবা হোৎনগদবনি হায়না দেল্লিগী দিপ্যুটি চীফ মিনিষ্টর মনিস সিসোদিয়ানা ফোঙদোরক্লি।

কাউন্সিল্লর খরনা প্রোটেষ্ট তৌবা হৌরকপদগী ঙরাং ম্যুনিসিপাল কাউন্সিল ওফ দেল্লিগী হাউস মেয়র অমসুং পিদ্যুটি মেয়র খনবা ঙমদনা এদজোর্ন তৌখিবনি। বি জে পিনা মেয়র খনবগী ইলেক্সন তৌবা পামদে হায়না মনিস সিসোদিয়ানা মরাল শিরকখিবগা লোয়ননা সেন্টরগী মতেং লৌরগা মখোয়না এম সী দিগী মেয়র অসি বি জে পিগী কাউন্সিল্লরনা ওইহন্নবা হোৎনরি। বি জে পিনা হৌজিক শান্নরিবা লীলা অসি মীয়াম্না হেন্না খঙলবা ৱাফমনি। বি জে পিনা এম সী দি পায়রিঙৈ মতমদা তৌখিবা থবক কয়া অদু মীয়াম্না পামদ্রে হায়বদু হন্দক পাঙথোকখিবা মীখল অদুদা ময়েক শেংনা তাক্লে। অদুবু বি জে

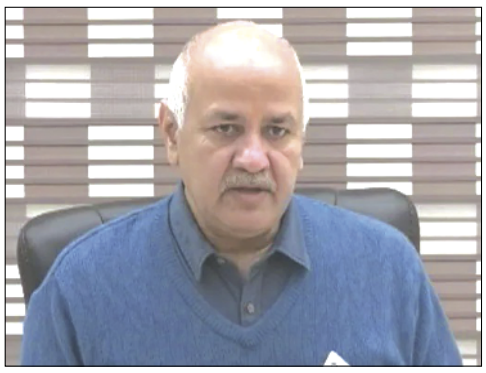

পিনা মখোয় মায়থিরে হায়বসি মশানা য়াদ্রি। বি জে পিনা এম সী দি পায়রিঙৈ মতমদা লৈবাক অসিগী কোনুং ন্যু দেল্লিবু খ্বাইদগী মোৎপা সীটি অমা ওইহল্লমখি। মদুনা মরম ওইরগা দেল্লি লৈবাক অসিগী ওইনা খ্বাইদগী পোল্লুটেদ ওইবা মফম অমা ওইনা মীয়াম্না খঙনখিবনি। অদুবু এ এ পিনা লুচিংবা লৈঙাক অমা দেল্লিদা লাকখ্রবা মতুং হান্না লৈরম্বা অমোৎপা অমদি অশোয়বা কয়া অদু শেংদোক্তুনা অমদি চুমথোক্তুনা লাক্লি হায়রি।

মহাক্না মখা তানা ফোঙদোকখিবদা বি জে পি দেমোক্রেসিদা মপুঙ ফানা থাজবা থম্লবদি মীচেল অমা ওইনা থবক তৌবগী মহুত্তা এম সী দি মীখলদা মখোয় মায়থিরে হায়বা য়াজবগা লোয়ননা মেয়র অমসুং দিপ্যুটি মেয়র খনবগী ইলেক্সন পাঙথোক্লবা হোৎনবদা অয়েৎপা পীরোইদবনি। অনকন্সটিট্যুন্সেল ওইবা মওংদা দেল্লি বি জে পিনা এম সী দিবু মখোয়গী মখাদা থম্লবা হোৎনরি। বি জে পিগী থৌওং অসিদি দেমোক্রেসিগী হান্না লৈজরম্বা ফজরবা মশক অদুবু মাঙহন্নবা হোৎনবনি হায়রি।

ইন্দিয়ানা পাকিষ্টানগী ফোরেন মিনিষ্টর ইনভাইট তৌখ্রে

জম্মু, জন্যুৱারী ২৫ (এজেন্সী) :

চহী অসিগী মে থাদা ইন্দিয়ানা য়ুম্বু ওইদুনা পাঙথোক্কদৌরিবা শাংহাই কো-ওপরেসনগী মীটিংদা পাকিষ্টানগী ফোরেন মিনিষ্টর শরুক য়ানবা ইনভাইট তৌখ্রে হায়না থাজবা য়াবা পাউগী লীখুনশিংনা হায়রি।

পাউ অসিগী মতুংইন্না পাকিষ্টানগী ফোরেন মিনিষ্টর বিলাৱাল ভুট্টো জরদারিদা ইন্দিয়াগী ময়কৈদগী চেবাউ পীরকখিবা অদু ফংলে হায়না কনফার্ম তৌখ্রে। অদুম ওইনমক মীটিং অসিদা ফোরেন মিনিষ্টর শরুক য়াগদ্র নৎত্রগা য়ারোইদ্রা হায়বগী মতাংদদি হৌজিক ফাওবগী ওইনা ইস্লামবাদগী ময়কৈদগী খঙহল্লকপা

লৈত্রি। মীটিং অসিদা শরুক য়ানবা চেবাউ অসি ইস্লামবাদতা লৈবা ইন্দয়ন হায় কম্মিসননা খুৎশিন্নখিবনি। মীটিং অসিদা পাকিষ্টানগী ফোরেন মিনিষ্টর য়াওহন্নবা চেবাও পীদ্রিঙৈগী মাঙওইননা পাকিষ্টানগী প্রাইম মিনিষ্টর শাহবাজ শরিফ অমদি ইন্দয়াগী প্রাইম মিনিষ্টর নরেন্দ্র মোদি অনীগী মরক্তা টেলিফোনগী খুত্থাংদা ৱারী শান্নখিবা লৈখ্রে হায়রি।

করিগুম্বা ইন্দিয়ানা চেবাও পীখিবা অদু ইস্লামবাদনা অয়াবা পীরক্লবদি চহী ১২ গী মতুংদা ইন্দয়াদা পাকিষ্টানগী ফোরেন মিনিষ্টর লাকপা অসি বিলাৱাল ভুট্টোনা অহানবা ওইগদৌরিবনি। হৌখিবা কুমজা ২০২১ দা ন্যু দেল্লিনা পাকিষ্টানদা নেসনল সিক্যুরিটি এদভাইজর্স ওন অফগানিষ্টানগী মতাংদা খন্নবগী মীফমদা শরুক য়ানবা হায়খি। অদুবু ৱাফম অদু পাকিষ্টাননা য়াখিদবগা লোয়ননা মীফম অদুদা মখোয়গী মীহুৎ অমত্তা থারকখিদে। মীহুৎ থারকপগী মহুত্তা অফগানগী মতাংদা ইন্দিয়ানা অরানবা ফিরেপ লৌরে হায়না মরাল শিরকখিবনি।

‘ইন্দিয়া অমসুং ইজিপকী মরক্তা অফবা মরী থল্লগনি’

হায়দরবাদ, জন্যুৱারী ২৫ (এজেন্সী) :

ইন্দিয়া অমসুং ইজিপ লৈবাক অনীগী মরক্তা লৈনরম্বা মরী হান্নদগী হেন্না ফগৎহন্নবা অমদি হিরম কয়াদা পুন্না থবক তৌমিন্ননবা ফিরেপ লৌরে হায়না লৈবাক অসিগী প্রাইম মিনিষ্টর নরেন্দ্র মোদিনা ঙসি ফোঙদোকখিবগা লোয়ননা তুংদা লৈবাক অনী অসিনা মালেমগী থাক্তা থবক কয়া মায় পাক্লা পায়খৎনবা পান্দম থল্লি হায়রি।

লৈবাক অসিদা থুংলখিবা ইজিপকী প্রসিদেন্ট অবদেল ফট্টাহ ইল-সীসীগা উন্নদুনা ৱারী শারবা মতুং প্রাইম মিনিষ্টর নরেন্দ্র মোদিনা ৱাফম অসি ফোঙদোকখিবনি। মহাক্না

মখা তানা ফোঙদোকখিবদা সাইবর সিক্যুরিটি, কলচর, ইনফোর্মেসন টেক্নোলোজি, য়ুথ মেটর অমদি ব্রোদকাষ্টিংগী মতাংদা মেমোরেন্দম ওফ অন্দরষ্টেন্দিং অমা খুৎয়েক পীনখ্রে। মসিনা মরম ওইরগা লৈবাক অনীগী মরক্তা লৈনরম্বা মরী হান্নদগী হেন্না ফগৎহনবা ঙম্লগনি। ঙসি ইজিপকী প্রসিদেন্ট টকা উনখিবা অদুদা দিফেন্স ইন্দষ্ট্রি অমদি কাউন্টর টেরোরিজমগী মতাংদা মরুওইবা ৱাফম কয়াসু খন্নখি। লুচিংবা অনী উন্নদুনা ৱারী শান্নখিবা অদুদা ইজিপকী ময়কৈদগী ইন্দিয়ানা টেরোজিমগী মায়োক্তা পায়খৎলক্লিবা থবক থৌরম কয়া অসি শিংথাখি অমদি কোভিদ-১৯ পেন্দমিক মনুংদা ইন্দিয়ানা লৈবাক কয়াদা কোভিদ ভেক্সিন পীদুনা মতেং পাংখিবা অদুগীদমক্তসু থাগৎপা ফোঙদোকখি হায়রি।

প্রাইম মিনিষ্টরনা মখা তানা ফোঙদোকখিবদা, ইন্দিয়ানা মতম পুম্বদা টেররিষ্টকী মায়োক্তা লেপকনি অমদি লৈবাক অসিদগী টেররোজিম মরু ফংনা মুথৎনবগী থবক থৌরমশিং হান্নদগী হেন্না কনখৎহল্লগনি হায়রি।

ত্রিনামুলগী সাকেট গোখলে ঈ দিনা ফাখ্রে

ন্যু দেল্লি, জন্যুৱারী ২৫ (এজেন্সী) :

মমাং চহীগী দিসম্বর ৩০ দা অহমদবাদ সাইবর ক্রাইম ব্রাঞ্চনা দেল্লিদগী ফাখিবা ত্রিনামুলগী লুচিংবা সাকেট গোখলে ঙসি অমুক হন্না ইনফোর্সমেন্ট দিরেক্টোরেটনা ফাখ্রে হায়রি।

রিপোর্টশিংগী মতুংইন্না ত্রিনামুল কোংগ্রেসকী লুচিংবা অসিনা অরানবা মওংদা মীয়ামদগী য়াম্লবা শেনফম কয়া খোমগৎখি হায়বগী মরালদা গুজরাটকী জেলদা লৈরিবা সাকেটপু ঈ দিনা ঙসি অমুক হন্না ফাখিবনি। চিটিং কেস অমগা মরী লৈননা মহাক হৌজিক হৌজিক গুজরাট জেলদা লৈরিবনি। মমাং চহীদা লৈবাক অসিগী প্রাইম মিনিষ্টর নরেন্দ্র মোদিনা গুজরাটতা ভিজিট তৌখিবা অদুদা মোর্বি থোং তৎপগী থৌদোক থোকখি। লাইবক থিবা থৌদোক অদুদা মীওই ১৩৫ শিহনখি। থৌদোক অদুগা মরী লৈননা সাকেটনা মীয়ামদা অরানবা পাউ অমা শন্দোরকখিবগা মরী লৈননা মহাকপু অহানবা ওইনা গুজরাট পুলিসনা মমাং চহীগী দিসম্বর ৬ তা ফাখিবনি। মদুগী মতুং ত্রিনামুলগী লুচিংবা অসিগী মথক্তা তোঙান তোঙানবা কেস কয়া চার্জ তৌরকখিবনি। হন্দক্কী অসি থারগা গুজরাট পুলিসনা মহাক ফাবা অসি অহন্নক শুরে।

অমরোমদা ত্রিনামুল কোংগ্রেসনা থৌওং অসিবু অকনবা মওংদা য়ানিংদবা ফোঙদোকখিবগা লোয়ননা সেন্টরদা লৈরিবা বি জে পিনা লুচিংবা লৈঙাক অসিনা অতম্ন না প্লান তৌরগা সাকেটপু ফাহনবনি হায়না মরাল শিরক্লি।

কোভিদ-১৯ গী অনৌবা কেস ৮৮ থেংনখি

ন্যু দেল্লি, জন্যুৱারী ২৫ (এজেন্সী) :

লৈবাক অসিদা হৌখিবা পুং ২৪ দা কোভিদ-১৯ লায়না লায়চৎকী অনৌবা কেস ৮৮ থেংনখিবগা লোয়ননা হায়রিবা মতম অসিদা লায়চৎ অসিনা মরম ওইরগা মীওই অমা শিহনখি হায়না য়ুনিয়ন হেল্থ মিনিষ্ট্রিগী রিপোর্ট অমনা হায়রি।

রিপোর্ট অসিগী মতুংইন্না ঙসি থেংনখিবা কেস মশিং ৮৮ থারগা হৌজিক ফাওবগীওইনা লায়না লায়চৎ অসিনা লৈবাক অসিদা শোকহনখিবা অপুনবা মী মশিং ৪,৪৬,৮২,১০৪ শুখ্রে। অদুম ওইনমক এক্টিব কেস মশিংদি ১৯৬০ দা হেনগৎলকখ্রে। অদুগা ঙসি লাইচৎ অসিনা মীওই ১ শিহনখিবনা মরম ওইরগা হৌজিক ফাওবগী ওইনা লৈবাক অসিদা কোভিদ-১৯ না শিহনখিবা মী মশিং ৫,৩০,৭৩৭ লেংদনা লৈরি। লৈবাক অসিদা কোভিদ-১৯ রিকোভরি রেটনা চাদা ৯৮.৮০ লৈরি। অদুগা এক্টিভ কেসকি চাংনা চাদা ০.০১ ওইরি। ইন্দিয়াদা কোভিদ-১৯ লায়না লায়চৎ অসিনা শোকহনখিবা মী মশিং হৌখিবা কুমজা ২০২০ গী ওগষ্ট ৭ ফাওবদা লাখ ২০ হেনখি। ওগষ্ট ২৩ দা লাখ ৩০ য়ৌখি। অদুগা সেপ্তেম্বর ৫ লাখ ৪০ য়ৌখিবগা লোয়ননা থা অসিগী ১৬ তা লাখ ৫০ হেনখি। কুমজা ২০২০ দা লৈবাক অসিদা কোভিদনা খ্বাইদগী হেন্না চৈথেং পীখি। চহী অসিগী ওক্টোবর থা লোয়রকপা ফাওবদা কোভিদ-১৯ না শোকহনবা মী মশিং লাখ ৯০ হেনখি। কুমজা ২০২০ দা লৈবাক অসিদা কোভিদনা খ্বাইদগী হেন্না চৈথেং পীখি। চহী অসিগী ওক্টোবর থা লোয়রকপা ফাওবদা কোভিদ-১৯ না শোকহনবা মী মশিং লাখ ৯০ হেনখি। মমাং চহীগী দিসেম্বর ১৯ ফাওবদা মীওই ক্রোর অমা হেন্না লায়চৎ অসিনা শোকহনখিবনি।

লৌমীশিং হাৎপদা চেন্নবা মিনিষ্টরগী মচানুপা চয়োল ৮ গী বেল পীখ্রে

ন্যু দেল্লি, জন্যুৱারী ২৫ (এজেন্সী) :

হৌখিবা কুমজা ২০২১ দা উট্টর প্রদেশকী লক্ষিম্পুর খেরিদা খোঙজং চঙশিনখিবা লৌমী কয়া কার তকখায়দুনা হাৎপদা চেন্নৈ হায়বগী মরালদা পুলিসনা জেলদা ফাজিন্দুনা থল্লকখিবা য়ুনিয়ন মিনিষ্টর অজয় মিস্রা তেনিগী মচানুপা ঙসি সুপ্রিম কোর্টনা চয়োল ৮ গী বেল পীখ্রে হায়রি।

সুপ্রিম কোর্টকী ওর্দর অসিগী মতুংইন্না য়ুনিয়ন মিনিষ্টর অজয় মিস্রা তেনিগী মচানুপা অসিস মিস্রা বেল মনুংদা উট্টর প্রদেশ অমদি দেল্লি মনাক নকপা মফমশিংদা লৈবা য়ারোই। চয়োল অমগী মনুংদা মহাক উট্টর প্রদেশ থাদোক্কদবনি। করিগুম্বা অসিস মিস্রা অমসুং মহাক্কী ইমুং মনুংগী মীওইশিংনা কেস অসিগা মরী লৈননা খুদম মাঙহন্নবা হোৎনরবা অমদি ৱিটনেসশিং কিহনবগী থবক চথবা থেংনরবদি বেল অদু খুদক্তা কেন্সেল তৌগনি হায়রি।

পনবা য়াবদি হৌখিবা কুমজা ২০২১ গী ওক্টোবর ৩ দা মতমদুদা খ্বাইদগী হেন্না চয়েৎনবা ওইখিবা ফার্ম লো অহুম (হৌজিক্না হন্দোখ্রবা) গী মায়োক্তা লৌমী কয়ানা খোঙজং চঙশিনখি। লৌমীশিংনা খোঙজং চঙশিল্লিবা মফম অমদা অসিস মেহরানা লৌমী ৪ অমদি জর্নেলিষ্ট অমা পুন্না মীওই মঙা মহাক্না থৌরকখিবা গাড়িনা তক্তুনা হাৎখিবনি।

সিক্যুরিটিগী চেকশিন থৌরাং হান্নদগী কনশিনখ্রে

ন্যু দেল্লি, জন্যুৱারী ২৫ (এজেন্সী) :

লৈবাক অসিগী কোনুং ন্যু দেল্লিদা হয়েং পাঙথোক্কদৌরিবা রিপব্লিক দেগী থৌরমদা পামদবা থৌদোকশিং থোকহল্লক্তনবগীদমক দেল্লিগী তোঙান তোঙানবা মফমশিংদা সিক্যুরিটিগী ওইবা চেকশিন থৌরাংগী থবকশিং হান্নদগী হেন্না কনশিনখিবগা লোয়ননা অখন্নবা পুলিস টিম খরসু মথৌ তৌবা হৌহনখ্রে হায়রি।

ন্যু দেল্লিদা পাঙথোক্কদৌরিবা রিপব্লিক দেগী থৌরম অসিবু য়েংনিংবা মীওইশিংদা মতেং পাংনবগীদমক পুলিস পর্সনেল ৬,০০০ দিপ্লোয় তৌখ্রে অমদি তোঙান তোঙানবা চেক পোষ্ট কয়াসু

টেম্পররি ওইনা শাদুনা থমখ্রে। চিংনবা মফমশিংদা দোগ স্কৱাদশিং অমদি স্নিফর দোগশিং থাজিন্দুনা য়েংশিনবগী থবকসু অকনবা মওংদা চথরি। দেল্লি পুলিসকী ময়কৈদগী রিপব্লিক দেগী থৌরম অসি মপুঙ ফানা পাঙথোকপদা মতেং পাংনবা মতম পুম্বদা শেম শাদুনা লৈ হায়রি।

লেন্দস্লাইদ থোকপদগী খোঙচৎ লেপখ্রে

শ্রিনগর, জন্যুৱারী ২৫ (এজেন্সী) :

কোংগ্রেস লুচিংবা রাহুল গান্ধীনা লুচিংদুনা জম্মু অমসুং কাস্মিরদা হৌজিক চৎলিবা ভারত জোরো যাত্রাগী খোঙচৎ ৱেদরগী ফিভম ফত্তবা অমদি লেন্দস্লাইদ থোকপনা মরম ওইরগা লেপখ্রে। হয়েংদগী হৌরগা খোঙচৎ অসি মখা তানা অমুক চৎকনি হায়না ওফিসল ওইবা রিপোর্ট অমনা হায়রি। রিপোর্ট অসিগী মতুংইন্না ৱেদর ফত্তবনা মরম ওইরগা রম্বান অমসুং বনিহালগী ওইনা খোঙচৎ অসি য়েথোক্লে। হয়েং অয়ুক পুং ৮ তাবদগী খোঙচৎ অসি মখা তানা অমুক চৎপা হৌগনি হায়রি।

IN THE COURT OF SUB-DEPUTY COLLECTOR, IMPHAL WEST-PATSOI

Ref :- Mut. Case No. 40/SDC/IW(P) of 2023
1) Ningthoujam Dhani Devi D/o (Late) N. Tombi Singh of Yurembam.
2) Ningthoujam Bheigyabati Devi D/o (Late) -do- of Yaiskul
-Petitioner
-Vs-
Late Shri Ningthoujam Dhiren Singh S/o (Late) Tombi Singh of Yurembam Makha Leikai.
-O.P. Party

ৱাহৈবা / NOTICE
25/01/2023

Under Section 46(3) of MLR & LR Act. 1960 গী মতুংইন্না মরী লৈনবশিংদা খঙহঞ্জরি মদুদি ই:ও: পাৎশোই তাহসিলগী খুল নং 79-Yurembam গী পাট্টা নম্বর 114 (Old) 286 (New) দাগ নম্বর 1075 গী পোইন্ট 0.10 একর চাওবা ইখ্লোল অসিগী পাট্টাদার অসি মৃত ওইখ্রে। অদুনা মরম ওইদুনা মথক্তা পীরিবা দংকারিশিং অসিনা মখোইগী স্বতনি হায়দুনা মমিংদা নামা পাঞ্জরগে হায়দুনা উক্তা কোর্ট অসিদা অইবা চেরোলনা দরখাষ্ট থারক্লে, মরম অদুনা মৃত পাট্টাদারগা মরী লৈনবা/লৈনবশিং অমদি মচা মশু, শাগে নাতৈ কনাগুম্বনা য়েৎপীনিংবা লৈরবদি লাক্লিবা তাং 08/02/2023 ইংগী অয়ুক পুং ১১.০০ তাবা ফাওবগী মনুংদা অইবা চেরোলনা উক্ত কোর্ট অসিদা দরখাষ্ট থারবা য়াগনি। মতুংদা লাকপা ৱাকৎ লৌজরোই কোর্টকী হুকুম মখা চথরগনি।

Sd/- Sub-Deputy Collector,
Imphal West, Patsoi
HL-P/5808/26

IN THE COURT OF SUB-DEPUTY COLLECTOR, MOIRANG

Ref :- Mut. Case No. 66/SDC/M **Dt. 24/01/2023**
1. Abdul Rahman S/o Late Amu of Kwakta Khuman (0.338 acres).
2. Md. Abdulla S/o Late Md. Amu of Kwakta Khuman (0.339 acres).
3. Md. Abdul Kalam S/o Late Amu of Kwakta Khuman (0.338 acres).
4) Md. Jahiya Khan S/o Late Haji Md. Siraj Ahamad of Kwakta Khuman Awang (0.667 acres)
5) Md. Ibrahim S/o Late Md. Siraj Ahamad of Kwakta Khuman (0.338 acres) -Petitioner
-Vs-
Late Md. Amu Miya S/o Late Mufe Miya of Kwakta Khuman.
-OPP

ৱাহৈবা / NOTICE
Moirang, the 24th Jan., 2023

Under Section 46(3) of MLR & LR Act, 1960 গী মতুংইন্না খঙহল্লি। মদুদি খুল নং ৯১-ক্বাক্তাদা লৈবা পাট্টা নং ৬৯৭ অনৌবা সি:এস:দাগকী নং ৪০৬৭ এরিয়া ২.০৩ একর চাওবা ইখ্লোল অসিগী পাট্টাদার মৃ: ওইখ্রে। অদুনা মৃ: ওইখ্রবা পাট্টাদারগী মীংদা লৈবা লম অসি মশাগী ইমুং মনুং মচানা লম অসিগী মীং (নামা) ওনবীরো হায়না উক্ত কোর্টতা দরখাষ্ট থারক্লে। অদুনা লম অসিগা মরী লৈনবা মীওইশিংনা পাউ-চে অসিনা ফোঙবা নুমিৎতগী নুমিৎ ৭ (তরেৎ) নিগী মনুংদা উক্ত কোর্টতা আপতি তৌরবা য়াগনি। মতুংদা লাকপা আপতি লৌজরোই। উক্ত কোর্টকী হৌনবী মতুংইন্না মখা কেস চথগনি।

Sd/- Sub-Deputy Collector
Moirang
HL-P/5803/26

IN THE COURT OF SUB-DEPUTY COLLECTOR, SAWOMBUNG IMPHAL EAST

Ref :- Mutation Case No. 55/SDC/SWG of 2023
Parties:-
Moirangthem Ningol Sapam (O) Thoibi Devi W/o Diren Singh of Seijang Awang Leikai. -Petitioner
-Vs-
Late Pattadar:-
Moirangthem Khombi Devi W/o (L) Thoiba Singh of Seijang.
-Opposite Parties

ৱাহৈবা / NOTICE
Sawombung, the 24th Jan., 2023

Under Section 46(3) of MLR & LR Act, 1960 গী মতুংইন্না মরী লৈনবা মীওইশিংদা খঙহল্লি মদুদি সওম্বুং তহশিলগী খুল ন: 76-Tellou পাট্টা ন: 52/2366 (অনৌবা) দাগ ন: 2160/2688 মোট এরিয়া 0.08 একর চাওবা ইখ্লোলগী পট্টাদার Moirangthem Khombi Devi মৃত ওইখ্রে। মরম অসিনা মথক্কী দংকারি অসিনা মৃত পাট্টাদারগী মমিং কক্লগা মহাক্কী মমিং নামা পানবিরো হায়না উক্ত কোর্ট অসিদা দরখাষ্ট থারক্লে। মরম অসিনা লম অসিগা মরী লৈনবা কনাগুম্বা মীওইশিং আপতি/ওবজেক্সন তৌনিংবা লৈরবদি পাউচে অসিনা ফোঙবা নুমিৎ ৭ (তরেৎ) নিগী মনুংদা উক্ত কোর্ট অসিদা লাক্তুনা চে ওইনা আপতি পীরবা য়াগনি, মতুং লাকপা আপতি চে লৌজরোই। কোর্টকী হৌনবী মতুংইন্না থবক মখা চথরগনি।

Sd/- Sub-Deputy Collector,
Sawombung, Imphal East
HL-P/5802/26

IN THE COURT OF SUB-DEPUTY COLLECTOR, SAWOMBUNG IMPHAL EAST

Ref :- Mutation Case No. 56/SDC/SWG of 2023
Parties:-
Ningthoujam Shyamkeshor Singh S/o Ningthoujam Yaima of Yourabung Maning Leikai. -Petitioner
-Vs-
Late Pattadar:-
Asem Pusparani Devi W/o Shyamkesho Singh of Yourabung.
-Opposite Parties

ৱাহৈবা / NOTICE
Sawombung, the 24th Jan., 2023

Under Section 46(3) of MLR & LR Act, 1960 গী মতুংইন্না মরী লৈনবা মীওইশিংদা খঙহল্লি মদুদি সওম্বুং তহশিলগী খুল ন: 65-Iyampal পাট্টা ন: 307 (অরিবা) 92 (অনৌবা) দাগ ন: 286 মোট এরিয়া 1.98 একর চাওবা ফৌরেল লৌফমগী পট্টাদার Asem Pusparani Devi মৃত ওইখ্রে। মরম অসিনা মথক্কী দংকারি অসিনা মৃত পাট্টাদারগী মমিং কক্লগা মহাক্কী মমিং নামা পানবিরো হায়না উক্ত কোর্ট অসিদা দরখাষ্ট থারক্লে। মরম অসিনা লম অসিগা মরী লৈনবা কনাগুম্বা মীওইশিং আপতি/ওবজেক্সন তৌনিংবা লৈরবদি পাউচে অসিনা ফোঙবা নুমিৎ ৭ (তরেৎ) নিগী মনুংদা উক্ত কোর্ট অসিদা লাক্তুনা চে ওইনা আপতি পীরবা য়াগনি, মতুং লাকপা আপতি চে লৌজরোই। কোর্টকী হৌনবী মতুংইন্না থবক মখা চথরগনি।

Sd/- Sub-Deputy Collector,
Sawombung, Imphal East
HL-P/5802/26

IN THE COURT OF SUB-DEPUTY COLLECTOR, MOIRANG

Ref :- Mut. Case No. 67/SDC/M **Dt. 25/01/2023**
Hemam Shomorjit Singh S/o Late H. Achouba Singh of Ngangkha Lawai Makha Leikai. -Petitioner
-Vs-
Late Hemam Achouba Singh S/o. Late H. Indramani Singh of Ngangkha Lawai.
-OPP

ৱাহৈবা / NOTICE
Moirang, the 25/01/2023

Under Section 46(3) of MLR & LR Act, 1960 গী মতুংইন্না খঙহল্লি। মদুদি খুল নং ৫১-ঙাঙ্খা লৱায়দা লৈবা পাট্টা নং ৭১১/২৬৮০ অনৌবা সি:এস:দাগকী নং ১২৮১/১৬৯৭ এরিয়া ০.০৮ একর চাওবা ইখ্লোল অসিগী পাট্টাদার মৃ: ওইখ্রে। অদুনা মৃ: ওইখ্রবা পাট্টাদারগী মীংদা লৈবা লম অসি মশাগী ইমুং মনুং মচানা লম অসিগী মীং (নামা) ওনবীরো হায়না উক্ত কোর্টতা দরখাষ্ট থারক্লে। অদুনা লম অসিগা মরী লৈনবা মীওইশিংনা পাউ-চে অসিনা ফোঙবা নুমিৎতগী নুমিৎ ৭ (তরেৎ) নিগী মনুংদা উক্ত কোর্টতা আপতি তৌরবা য়াগনি। মতুংদা লাকপা আপতি লৌজরোই। উক্ত কোর্টকী হৌনবী মতুংইন্না মখা কেস চথগনি।

Sd/- Sub-Deputy Collector
Moirang
HL-P/5803/26

IN THE COURT OF SUB-DEPUTY COLLECTOR, MOIRANG

Ref :- Mut. Case No. 64/SDC/M **Dt. 24/01/2023**
Meisnam Pakchaoba Singh S/o Late Bobby Singh of Meitei Leikai Khumujamba Churachandpur. -Petitioner
-Vs-
Late Meisnam Bobby S/o Ibomcha of Khudekpi Mamang.
-OPP

ৱাহৈবা / NOTICE
Moirang, the 24th Jan., 2023

Under Section 46(3) of MLR & LR Act, 1960 গী মতুংইন্না খঙহল্লি। মদুদি খুল নং ৯১-ক্বাক্তাদা লৈবা পাট্টা নং ১২৯৮/৪৬০৬ অনৌবা সি:এস:দাগকী নং ২১২৯/২২৪৬ এরিয়া ০.২৩ একর চাওবা ইখ্লোল অসিগী পাট্টাদার মৃ: ওইখ্রে। অদুনা মৃ: ওইখ্রবা পাট্টাদারগী মীংদা লৈবা লম অসি মশাগী ইমুং মনুং মচানা লম অসিগী মীং (নামা) ওনবীরো হায়না উক্ত কোর্টতা দরখাষ্ট থারক্লে। অদুনা লম অসিগা মরী লৈনবা মীওইশিংনা পাউ-চে অসিনা ফোঙবা নুমিৎতগী নুমিৎ