থম্মোয় পাউদম | হুইয়েন ইন্দু

তমথীবা থৌদোক অমা নীংশিংলুবা

ঙরাং তমগে খল্লগা তমহৌদ্রবা পাউ অমনি, ঙসি তমগে হোৎনজরিবা। ত্বেন্টি টসিক্স ইলেভেন (২৬/১১) হায়না খঙনবা, ২০০৮ নবেম্বর ২৬ তা মুম্বাই সহরদা থোকখিবা তমথীবা মীহাৎ-মীপুনগী 'টেরর-এটেক'কী থৌদোক অমা লৈখি। পাকিষ্টান'দগী ঈশিংগী লম্বীদা ইন্দিয়াগী ঙমখৈ লানশিল্লক্তুনা মীওই ১০ না চথখিবা তমথীরবা থৌদোক অদুদা মীওই ১৬৬ (এটেক চথরমখিবা মখোয় ৯ থাদনা) গী পুন্সি মাঙখি, ৬০০ হেন্না অশোক অপন নংখি। অজমল কাসব কৌবা এটেক্কর অমা হিংনা ফাখি। মখোয় তরামক পাকিষ্টান'দা য়ুম্ফম ওইবা টেররিষ্ট-ওর্গনাইজেসন 'লাস্কর-এ-তাইবা' কৌবদুগী টেররিষ্ট ঙাক্তনি। হিংনা ফাহৌবা টেররিষ্ট 'অজমল কাসব'তগী মরুওইবা ইনফোর্মেসন কয়া, ইন্টেল্লিজেন্স দিপার্টমেন্ট'না খোমজিল্লমগনি, হায়দোকপা য়াবা অমদি য়াদবা। হায়দোকপা য়াবা খরদুনি, পাউ-চে (মীদিয়া) গী খুত্থাংদা থাদোরক্তুনা, নঙ-ঐ-ঐখোয় ময়াম্না খঙলিবা। ইস্লামগীদমক (অল্লাহগীদমক) মপুন্সি কথোকপদা চিংনদ্রবা মুসলমান নহা ২৪ খক (কনাগুম্বনা ২৬ নিসু হায়) বোম্বে (মুম্বাই) দা চথগদৌরিবা এটেক অসিগীদমক পাকিষ্টানগী চীংনুংদা লৈবা মুজাফরবাদ'তা ট্রেনিং তৌখি। ঈশিং ঈপাক'কী ট্রেনিং অদুনা মঙ্গলা-দামগী ঈশিং রিজর্বরদা তৌখি হায়। অমেরিকান মীদিয়া রিপোর্টকী মতুংইন্না, ট্রেনিং য়াওরিব মীওইশিংদা চথখিবা মথং-মনাও নাইবা ট্রেনিং অদুদি-(১) ইস্লাম লাইনিংগী মরুওইবা চৎন-পথাপ-ৱাখল্লোন ময়াম অদু মমুৎ তানা খঙহনবগী মথক্তা, ইন্দিয়াদা লৈরিবা মশিং য়ামদবা মুস্লিমশিংগী মথক্তা হিন্দুশিংনা চথরিবা মীওৎ-মীনৈ কয়াগী শেমজিন শাজিনবা ৱারী লীদুনা তাহনবা; (২) 'দৌরা আম' হায়না খঙনবা 'লাস্কর'শিংনা হৈত'য়াদবা ফুনা কাঙলোনশিংগী মরুওইবা শরুক; (৩) খ্বাইদই নৌবা নোংমৈ মখল পুম্নমক খুৎলোয়না শীজিন্নবা ঙম্নবা, বোম পোকখায়হন্নবা এক্সপ্লোসিব দিভাইস পুম্নমক খঙনবা এদভান্স ট্রেনিং; হায়নৈ- অসিগুম্বা এদভান্স ট্রেনিং অসিদি পাকিষ্টান-আর্মিদগী পোত্থারবা ওফিসরশিংনা পী; (৪) অরোইবদা, বোম্বে সহরদা অখন্নবা এটেক চথনবগীদমক্তা কম্মান্দো ট্রেনিং অমসুং নেভিগেসন ট্রেনিং পী। মখোয় ২৪ গী মরক্তগী ১০ খক খনগৎলগা, বোম্বে-এটেক অসিগীদমক আরব-সাগরগী ঈশিং লম্বীদা থারকখি। বোম্বেগী মফম ১২ দা, নীংথিনা প্লান তৌরবা এটেক অদু চথখি। মফম ১২ দুগী মনুংদা ৮ দি খা থংবা (সাউথ) বোম্বেদনি-ছত্রপতি সিবাজি (মতম অমগী ভিক্টোরিয়া) রেল টর্মিনস, ওবেরোই ত্রিদেন্ট হোটেল, তাজ পেলেস এন্দ তাৱর্স হোটেল, লিওপোল্ড কেফ, কমা হোস্পিটাল, নারিমন হাউজ (জিউ'শিংগী লৈফম), মেত্রো সিনেমা অমদি টাইমস ওফ ইন্দিয়া বিল্ডিংগী মনিং থংবা লম্বী।

২৬/১১ গী অদুক তমথীবা এটেক অদু করিগীদমক চথখিবনো? এল-ঈ-তি'না তৌবা থবক্কি হায়রগসু, থৌদোক্তুদা শিখিবা অমদি অশোক অপন নংখিবশিং অদুগা করি য়েংথিনবা লৈবনো? নৎত্রগা, বোম্বেগী মীয়াম অসিবু করিগী অদুক তাথিবনো? পাউখুম লৈত' ৱাহংনি। এল-ঈ-তি'না খুমদ্রবসু ঐখোয়নদি খঙই। মুসলমানশিংনা শাউরিবা ইন্দিয়াগী হিন্দুশিংদনি। ১৯৯৩ য়ু পিগী অযোধ্যা'দা রামগী মন্দির শাননবা, মুগল নিংথৌরেল বাবরগী য়াথং মতুংইন্না, ১৫২৮ দা শাখিবা 'বাব্রি মসজিট' থুগায়খিবদুদা খোয়শাউনরবা মুসলমানশিংনা হিন্দুগী মথক্তা লমন খুম্বনি। চীন্থাঙ ৱারী ওইনা লীনরকপা থাজনবা অমগী মতুংইন্না, মফম অদুমক্তদা লৈরম্বা রামগী মন্দির অমা 'মির বাকি'না থুগায়রগা বাবরগী য়াথং মতুংইন্না শাখিবা মসজিট অদু মাগী মমিং লৌদুনা 'বাব্রি মসজিট' থোনখিবনি। রামগী মন্দির লৈরম্মী হায়বা ৱাফমসি মুস্লিমশিংনা য়ানিংদে। অদুবু, থাজবা হায়বসিদি থাজবনি, অচুম্বা নৎত্রগা চুমদবা, মরম চাবা চাদবা- থাজখ্রবা পুক্নিংদুদা কনাগী মৱা চৎপগে? ইন্দিশিংনা চাউথোকচৈ ধর্ম্ম পুম্নমক্কী হৌরকফম 'বেদিক লিটরেচর'নি। মুসলমান'না হায় 'অল্লাহ হু অকবর' (খ্বাইদই চাউবা অল্লাহনি)। ঈশ্বর-অল্লাহ অমত্তনি, রাম-রহিম তোখায়দে কৈদৌনুংদা হায়রোই, গান্ধীগুম্বা অঙাওবা খরনা লাইশোন ওইনা শোল্লম্বনি- ৱাখলসিনি খন্নরিবা, কৈদৌনুংদা য়ানরোই।

বোম্বে সহরদা পান্দমফম ওইদুনা চথরকখিবা এটেক, ২৬/১১ না অহানবা নৎখিদে। ১৯৯৩ মার্চ ১২ দা সহরসিগী মফম ১৩ দা বোম ফুল্লগা পোকখায়হনখি। মীওই ২৫৭ কী পুন্সি মাঙলগা ৭০০ হেন্না অশোক অপন নংখি। বাব্রি মসজিট থুগায়খিবগী মায়োক্তা অশাউবা উৎপা অহানবা টেররিষ্ট এটেক'নি হায়না লৌনখি। ২০০২ দিসেম্বর ৬ তা ঘটকোপর রেলৱে ষ্টেসন্দা বোম পোকখায়হন্দুনা অনী শিহনখি, ২৮ না শোকহনখি। নুমীৎ অদু মসজিট থুগায়খিবগী ১০ শুবা কুমওন থৌরমনি। মতুংদসু ২০০৩ জান্যুৱারি ২৭, মার্চ ১৩, জুলাই ২৮, ওগষ্ট ২৫ দা বোম্বেগী তোঙান তোঙানবা মফমদা বোমগী লাং থাক্তুনা মীওই কয়া হাৎখি, কয়া অমবুনা অশোক অপন নংহনখি। ২০০৬, জুলাই ১১ দসু মীনিট ১১ গী মনুংদা বোম ৭ পোকখায়হন্দুনা মীরৈবাক মচা ২২ য়াওনা মীওই ২০৯ হাৎখি, ৭০০ না শোকহনখি। মুম্বাই পুলিসনা হায়, বোম্বেদা থোকহনখিবা বোমগী এটেক পুম্নমক 'লাস্কর-এ-তাইবা' অমদি 'ষ্টুডেন্টস ইস্লামিক মুভমেন্ট ওফ ইন্দিয়া' (সিমি) কৌবা লূপ অনীসিনা থোকহনখিবনি।

'সী এস টি' ষ্টেসন'দা এটেক চথখিবা, হিংনা ফাহৌবা 'অজমল কাসব'- ৱাহং পাউহং তৌবদগী ফাগৎখিবা পাকিষ্টানি অমেরিকান 'দেবিদ হেদলি' (দাৱুদ সয়িদ গিলানি), মশানা মরাল য়াজখি, ২৬/১১ গী মীহাৎ অদুগী প্লোৎ তৌনবা ইন্দিয়াদা কয়ারক হন্না লাকখি, বোম্বেগী মরুওইবা মফম কয়াগী ফোটো লৌখি। শেল চঙনা, চহী কয়া চঙনা প্লান তৌরগা চথরকখিবা এটেক'নি। কনানা খঙবা, ঙসিসু লেপ্তুনা ইন্দিয়াগী অতোপ্পা সহরশিংদা অদুদগী হেন্না তমথীবা এটেক তৌনবা থৌরাং কয়া চথরম্বসু। জকির নাইক'কুম্বা ইস্লামিক ফন্দামেন্টেলিষ্ট পুথোকখ্রিবা মুম্বাইনি। ইন্দিয়ন ইন্টল্লিজেন্স- খ্বাইদই হেন্না মীকুপ নাহুম শিংগদবা, ইন্টল্লিজেন্স ওইগদবা এজেন্সী অমনি। মদু ওইবা ঙমদবা, ঐখোয়গী লাইবক থীবনি।

লৌশিং পুক্কে

কেমোথেরাপিগী খুদোংথিনিংঙাই ওইরবা সাইদ ইফেক্টশিং চাং হন্থহনবা ঙল্লগনি

মী ওইবনা চরা হেল্লগা হকচাং শোম্থরকপগুম কেন্সর লায়নাশিংসু চরা হেলহনবা মতমদা মশা শোম্থরকপদগী তপ্পা তপ্পা শিথরকই হায়বা ষ্টদি অমদগী খঙলে।

কেন্সর সেলশিংদা মচীঞ্জাক লৌশিনবগী মওং মতৌ পুম্নমক ওষ্ট্রেলিয়ন নেসনেল য়ুনিভর্সিটি (এ এন য়ু) গী প্রোফেসার ষ্টিফেন ব্রোৱর অমদি মহাক্কী কাঙবুনা খঙবা ঙল্লে। কেন্সর সেলশিংনা মচীঞ্জাক লৌশিনবদা শীজিন্নরিবা লম্বী অদু থিংজিনবা মতমদা সেল পুম্নমক চাউবা হেনগৎহন্দে অমসুং তপ্পা তপ্পা শিথরকই হায়বসু রিছার্চরশিংনা থেংনরকখি।

প্রোফেসার ব্রোৱরগী ৱারোল পল্লদুনা জিনহুৱা ন্যুজ এজেন্সীনা হায়খি, অনৌবা ষ্টদিগী রিপোর্ট অসিনা কেন্সর লায়েংবদা চাউনা মতেং ওইনবগা লোয়ননা কেমোথেরাপিগী খুদোংথিনিংঙাই ওইরবা সাইদ ইফেক্টশিং চাং হন্থহনবা ঙল্লগনি।

হৌজিক হৌজিক চৎনরিবা লায়েং মখল অসিদি কেন্সর সেলশিং হাৎপদা হ্বাইট ব্লদ সেল কয়াসু শিরি। মসিনা মরম ওইরদুনা মীওই কয়াগী পুন্সি কনবা ঙমদবগী ফীভমদা লৈরি। অদুবু অনৌবা ষ্টদিগী রিপোর্ট মতুংইন্না মচীঞ্জাক লৌশিনগদবা লম্বী পুম্নমক থিংজিন্দুনা কেন্সর সেলশিং চরা হেলহল্লগা হাৎতোকপা মতমদা সাইদ ইফেক্ট য়াওদনা তোঙান তোঙানবা কেন্সর লায়না কয়া লায়েংবা ঙম্বগী ফীভমদা লৈরে।

মমাঙদা পাঙথোকখিবা ষ্টদিশিংদি কেন্সর সেল মখল অমখক্তা অখন্নবা মীৎয়েং থল্লগা চথখিবনি। অদুবু প্রোফেসার ব্রোৱরগী কাঙবুনা থেংনরক্লিবা পাম্বে অসিদি তোঙান তোঙানবা কেন্সর মখল চা-কয়া লায়েংবদা শীজিন্নবা য়াগনি হায়রি। কেন্সর সেলশিংনা মচীঞ্জাক লৌশিনবদা শীজিন্নবা লম্বী অমা রিছার্চরশিংনা থিংজিনখি। মদু ফাওবদা কেন্সর সেলশিংনা অতোপ্পা লম্বী অমদগী মচীঞ্জাক লৌশিন্নবা হোৎনরম্মী। অকোনবদা প্রোফেসার ব্রোৱর অমসুং মহাক্কী কাঙবুনা লম্বী পুম্নমক থিংজিনবা মতমদা কেন্সর সেল পুম্নমক তপ্পা তপ্পা শিথরকপা থেংনখি।

অমরোমদা, মসচসেটস ইনষ্টিট্যুট ওফ টেক্নোলোজি (এম আই টি) অমসুং মসচসেটস জেনরেল হোস্পিটালগী রিছার্চরশিংনা পেনক্রিয়াটিক কেন্সর লায়েংনব-গীদমক মতাংদা অনৌবা পাম্বে অমা পুথোক্লে। রিছার্চরশিংনা কেমোথেরাপি দ্রগশিং পেনক্রি-য়াটিক ট্যুমরদা য়ৌহনগদবা দিভাইস অমা পুথোকখি।

উচিশিংদা চাংয়েং তৌদুনা য়েংবদা হান্নগী মতৌগুম শিংলিদা কেমোথেরাপি দ্রগ কাপশিনবদগীদি অনৌবা পাম্বে অসিনা শরুক ১২ রোম ইফেক্টিব ওইবা হেল্লি হায়বা খঙলকখি। রিছার্চরশিংনা অথুবা মতমদা অনৌবা পাম্বে অসি মীওইবদা চাংয়েং তৌনবা থৌরাং লৌখৎলি।

এম আই টিগী ইনষ্টিট্যুট ফোর মেদিকেল এঞ্জিনিয়রিং এন্দ সাইন্সেস (আই এম ঈ এস) তা পোষ্ট দোক্টরেল রিছার্চর ওইবা লোরা ইন্দেদালফিনা হায়খি, অনৌবা দিভাইস অসিনা ট্যুমর সেলশিংদা অতম্মনা টার্গেট তৌবা মরম্না ট্যুমর সেলশিং তপ্পা তপ্পা পীকশিল্লকই। রিছার্চরশিংনা পি এল জি এ কৌবা পোলিমর অমা শীজিন্নরগা ফ্লেক্সিবল ওইবা পোলিমর ফিল্ম অমা শেমগৎলম্মী। হায়রিবা ফিল্ম অদু পীক্লা কোনশিল্লগা কেথেটর অমদা হাপচিন্দুনা হকচাং মনুংদা অরায়বা মওংদা সর্জরিগী মতেংনা হাপচিনবা ঙম্মী। পীক্লা কোনশিনখিবা ফিল্ম অদু পেনক্রিজ হেক য়ৌখিবগা তপ্পা তপ্পা ফন্দোরকই অমসুং মাঙজৌননা হাপচিন্নখ্রবা হীদাকশিং থাদোরক্তুনা ট্যুমর সেলশিংদা এটেক তৌবা হৌরকই।

ট্যুমরগা হেক থেংনরবা মতুংদা হীদাক থাদোরক্কদবা মওংদা দিজাইন তৌখিবা মরম্না সাইদ ইফেক্ট থোকপগী চাং হন্থে অমসুং অতৈ অতোপ্পা ওর্গানশিং শোকহন্দে। রিছার্চরশিংনা উচিদা চাংয়েং তৌদুনা য়েংবদা অনৌবা পাম্বে অসিনা কেন্সর সেলশিং হাৎতোক্লগা সর্জরি তৌদুনা অশিবা সেলশিং (নেক্রোটিক টিস্যু) লৌথোকপা ঙম্মী হায়বা খঙলকপনি। অনৌবা পাম্বে অসিনা ফিজিকেল বেরিয়রগী শক্লোন লৌদুনা মনাক নকপা ওর্গানশিংদা কেন্সর শংদাকহন্দে হায়বসু খঙলকখি।

এম আই টিদা হেল্থ সাইন্সেস এন্দ টেক্নোলোজিগী প্রোফেসার ওইবা ইলেজর এদেলমেন, থোমাস দি অমসুং ভর্জিনিয়া কেবোটনা হায়খি, নৌনা শেমগৎলবা খুৎলাই অসি অরায়বা মওংদা পেনক্রিজ নৎত্রগা কেন্সর নারবা অতৈ ওর্গনাশিংদা হকথেংননা হাপচিনবা য়াবা মরম্না ওনকোলোজিষ্ট অমসুং সর্জনশিংনা কেন্সর লায়েংনবগী অনৌবা খুৎলাই ওইনা শীজিন্নবদা খুদোংচাগনি। ষ্টদিগী রিপোর্ট অসি বাইওমেটরিয়ল জর্নেলগী ওনলাইন ইদিসনদা হন্দক্তা ফোঙলকখিবনি।

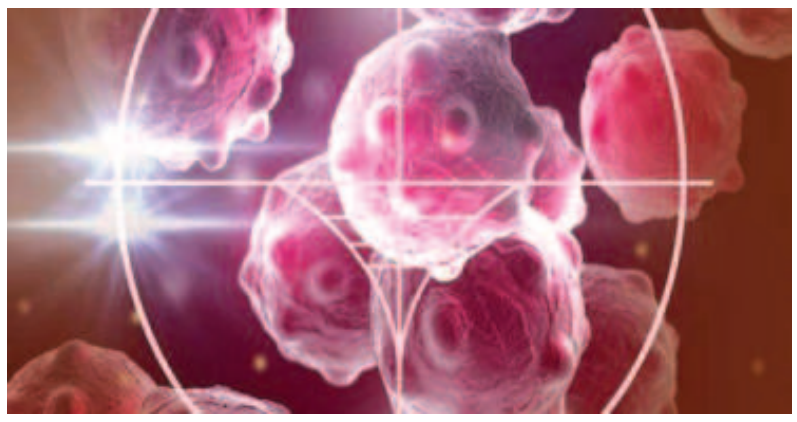

নিম্পালনা শীন্দুনা এৱ্যেরনেস প্রোগ্রাম পাঙথোকখ্রে

ইম্ফাল, নবেম্বর ২৬ (ঐচ এন এস):

নোংচুপ ইম্ফাল পলেম অপূনবা ইমা লূপ (নিমপাল) না শীন্দুনা ময়াং ইম্ফাল কোকচাই সম্থাম লাইরেম্বী কম্যুনিতি হোলদা ঙরাং নুংথিল পুং ১ তাবদা নোংমগী ওইবা এৱ্যেরনেস প্রোগ্রাম অমা পাঙথোকখ্রে।

ক্রাইম এগেনষ্ট ৱিমেন এন্দ চাইল্ড হায়বা থিমদা পাঙথোকখিবা এৱ্যেরনেস প্রোগ্রাম অদুদা মণিপুর লেজিসলেটিভ এসেমব্লিগী দেপ্যুটি স্পিকর কে রোবিন্দ্রোনা চীফ গেষ্ট, নিমপালগী প্রসিদেন্ট টি ঐচইবেয়োইমনা প্রসিদেন্ট, ঐচ মেধা, কে এল এম এস আই এম পি আই সঙ্গিতা, কাউন্সিল্লর ৱার্দ নম্বর ৪ কোকচাই, ও জয়মঙ্গল ও সী ময়াং ইম্ফাল পুলিস ষ্টেসন, কোকচাইগী কে ভি দব্লিয়ু এগী প্রসিদেন্ট টি ঐচ নরেন্দ্রনা গেষ্ট ওফ ওনরশিং ওইনা শরুক য়াখি।

থৌরম অদুদা লৈমকোলগী সেক্রেটরি জেনরেল এ সী ঙান্থোই, ঐচ ঈ আইগী এক্টিং চ্যেরমেন ৱাই রতন্না রিছোর্স পার্সন ওইনা ৱা ঙাঙখি।

থৌরম অদুগী নুংগী ৱারোল পীরদুনা নিমপালগী সেক্রেটরি জেনরেল শান্তিনা হায়খি, মণিপুরদা মমা ওইরিবী অমদি মমা ওইরক্কদবা কয়ানা লৌগদবা থৌদাং অসি য়াম্না কূপ্পা নৈনদবা য়াদবা মতম ওইরে। তুংগী জেনরেসন্দা অচংবা য়ূম্বীরেল ওইনবা শেমগৎ শাগৎপদা মমা ওইবীশিংগী থৌদাং চাউনা লৈ।

অফবা লৈকায় অমা ওইহন্নবা শেমগৎপদা অমদি ময়াই কাবা চিঞ্জাক্কী চৈথেং থিংনবা হোৎনবদা, ফিজেৎ চাকচেৎকী ফিদম্নফম ওইহন্নবা হোৎনবদা হীরম খুদিংমক্তা হেন্না চেকশিন থৌরাং লৌরবা কান্দদা নোংমতা কাংদনা নুপী অঙাংশিংদা চথরিবা মীওৎ মীনৈ অসি খরদা ওইরবসু হন্থনবগী মরম ওইগনি। নুপী অঙাংদা মীওৎ মীনৈ পীরিবা মরাল লৈবা মীওইশিংবু মণিপুর গভর্ণমেন্টনা মরালগী মতুং ইন্না অহকপা চৈরাক পীগদবনি হায়খি।

থৌরম অদুগী রিছোর্স পার্সন ওইখিবা ৱাই রতন্না হায়খি, ময়াই কাবা চিঞ্জাক শীজিন্নবগী চাং ৱাংলিবমখৈ নুপীশিংদা মীওৎ মীনৈ চথবগী থৌদোক কয়া থোকখিগনি। মসি থোক্তনবগীদমক মণিপুর গভর্ণমেন্টনা হেন্না চেকশিন থৌরাং লৌখৎহন্নীংই। লাইবক থিবনা মণিপুরদা প্রোহিভিসন এক্ট লৈনা লৈনা মণিপুর গভর্ণমেন্টনা য়ু শুংলগা মপান্দা থাদোক্তুনা ইনকম তানগনি হায়বসি মীয়ামগী লাইবক থীবনি।

থৌরম অদুগী চীফ গেষ্ট ওইখিবা দেপ্যুটি স্পিকর কে রোবিন্দ্রো হায়খি, মৈরা পায়বী ইমাশিংনা ময়াই কাবা চিঞ্জাক থিংনবা হোৎনবদা ঐগী মীগী খায়দনা মীচং মীখায় নাইদনা ময়াই কাবা চিঞ্জাক্তা লাইচুরবা লমদম অসিগী মীওইশিংবু অফবা লম্বীদা পুরক্লবা হোৎনবীয়ু। লোয়ননা অৱা অনা তারবা লৈত-লায়রশিংবু মীনুংশিগী মীৎয়েং য়েংবীদুনা মান্নবা খুন্নাই অমা ওইনবা হোৎনমিন্নসি হায়খি।

থৌরম অদুদা শরুক য়াখিবা ময়াং ইম্ফাল পুলিস ষ্টেসনগী সেকেন্দ ও সী টি ঐচ দেবেন্না হায়খি, ময়াং ইম্ফাল পুলিস ষ্টেসন্না কোনবা মফমশিংদা ময়াই কাবা চিঞ্জাক থিংনবগীদমক অকনবা চেশিন থৌরাং লৌখৎতুনা লাক্লি। মতুংদসু মখা তানা থৌদাং লৌখিগনি।

থৌরম অদুগী রিছোর্স পার্সন ওইখিবা এ সী ঙান্থোইনা হায়খি, হৌগৎলক্লিবা লমদমসিগী চনুরাশিংনা লমদম অসিগী ফিজেৎ চাকচা নিংথিনা শেৎ ইন্দুনা ইরমদমগী মশক ফজহনসি। মীরমগী ফিজেৎ থাদোক্তুনা ঐখোয়গী শক্তম কনসি। মসিদগীসু নুপীগী ক্রাইম হন্থনবগী মচাক ওইগনি। তুংগী য়ূম্বী ওইরক্কদৌরিবা ইচানুপা অমদি নুপীশিংবু লমচৎ শাজৎ ফজবা তম্বীবা হায়বসিসু তঙাইফদে হায়খি।

মীফম অদুদা লৌখিবা ৱারেপশিংদি ময়াং ইম্ফাল কোকচাইনা কোনবা মফমশিংদা ময়াই কাবা চিঞ্জাক্কী পোৎলমশিং য়োনবা, শুংবা, থকপা চাবা, কাপ্পা থা অসিগী ২৫দগী থিংবা, মতুং তারকপদা অসিগুম্বা ময়াই কাবা চিঞ্জাক্কী পোৎলমশিং অসি থেংনবা তারবদি অফ ফত্তগী থৌদাং মশা মশানা পুজগদবনি। নুপী অঙাংদা ক্রাইম থোক্তনবা লমদমসিদা লৈরিবা ক্লব অমদি মৈরা পায়বীশিংনা চেকশিন থৌরাং লৌখৎপা অমসুং নিমপালনা চঙশিল্লকপা লৈবাক্কী ইস্যু কয়াদসু ময়াং ইম্ফাল কোকচাইগী মীওই অপূম্বনা শরুক য়াবা হায়বা অসিনি।

চাইল্ড রাইটসকী মরমদা খন্ন-নৈনখ্রে

ইম্ফাল, নবেম্বর ২৬ (ঐচ এন এস): কাংপোকপী পুলিস ষ্টেসনগা মণিপুর এলায়েন্স ফোর চাইল্ড রাইটস (এম এ সী আর) গা খুৎশম্নদুনা নোংমগী ওইবা ষ্টেকহোল্ডরশিংগী কন্সলটেটিভ প্রোগ্রাম অমা ঙসি কাংপোকপী পুলিস ষ্টেসন্দা পাঙথোকখ্রে হায়রি।

অঙাংশিংগী রাইটকীদমক্তা থবক থৌরম কয়া চঙশিল্লিবা ষ্টেকহোল্ডরশিংগী ওইবা কন্সলটেটিভ প্রোগ্রাম অদুদা পুলিস, সী বি ওশিং, সী সী আই, এন জি ওশিং, সী দব্লিয়ু সী, দি সী পি য়ু অমসুং এম এ সী আর সেনাপতিগী মেম্বরশিং য়াওনা পূন্না মীওই ৫০ রোম্না শরুক য়াখি। থৌরম অদু হৌদোকপগী ৱারোল পীরদুনা এম এ সী আর সেনাপতি চেপ্তুরগী কনভেনর রোবিন রাওমাইনা হায়খি, ষ্টেট ইন্সটিট্যুসন পুম্নমক্ল মপাঙ্গল কনখৎহন্দুনা অঙাংগা মরী লৈনবা থবক থৌরমশিংদা হেন্না থৌদাং লৌদুনা মণিপুরগী অঙাংশিংগী রাইট ঙাক শেন্নবা হৌজিক লৈরিবা লোশিং অসি মপূং ফানা চৎনহন্নবগী মতাংদা খন্ন-নৈনখি হায়রি।

নোংমগী ওইবা কন্সলটেটিভ প্রোগ্রাম অদুগী টেক্নিকেল সেসন্দা মণিপুর কম্মিসন ফোর প্রোটেক্সন ওফ চাইল্ড রাইটকী মেম্বর কে প্রদিপকুমারনা জে জে এক্ট অমসুং সী দব্লিয়ু সীগী রোল হায়বসিদা, হান্নগী মণিপুর কম্মিসন ফোর প্রোটেক্সন ওফ চাইল্ড রাইটসকী চ্যেরমেন সরতকুমারনা মণিপুরদা লৈরিবা অঙাংশিংগী ষ্টেটসকী মরমদা, কাংপোকপী দিষ্ট্রিক্টকী সুপরিন্টেন্দেন্ট ওফ পুলিস হেমন্ট পান্দেনা রোল ওফ পুলিস ইন দি কন্টেক্স ওফ চাইল্ড রাইটস, মণিপুর ষ্টেট কম্মিসন ফোর প্রোটেক্সন ওফ চাইল্ড রাইটসকী মেম্বর মোতু অহন্থেম্না পোক্সো এক্টকী মরমদা ৱা ঙাঙখি। কাংপোকপী এ এস পি ইমানুএল ফিমাটেনা চাইল্ড রাইট ইস্যুগী মরমদা থবক থৌরম কয়া চথবদা থেংনরকপশিং অদু মীয়ামদা পাউদমখি।

থৌরম অদুগী ওপন দিস্কসনগী মরমদা অঙাংগী রাইট ঙাক শেন্নবগী মরমদা ৱাফম কয়া ফোঙদোক্লখি হায়না মণিপুর এলাইন্স ফোর চাইল্ড রাইটসকী ষ্টেট কোওর্দিনেটর এল সোমাজকুমারনা থোকপা চেরোল অমনা হায়রি।

HL-P/5583/26/10-23/12(Alt.)

HL-B/5019/23,25,27...

HL-B/5028/25/11-20/1