কাংজৈবুং মনুংগী নাপীদা থৌনবসিদদি ঐহাক ফর্ষ্ট তাবা ঙমজরকখি ঃ য়ুম্নাম শামু

অকাও পরৈ চল্লুরবশিং | রত্নেশ্বরি গোশ্বামী

হান্নগী মখা...

ঐখোয়গী মতমগী সাইকল লমজেলসিদি মাইল ২৫ ঙাক্তনি। থারকপসিনা পলেল পোলিশ লৈরিবসিদগী থারক্কনি। সাইকল লমজেলদা শরুক য়াগদৌরিবা ঐখোয় পুম্নমকসি মপান কাংজৈবুংদগী টাটা গাড়ি অমদা সাইকলসু ঐখোয়সু পুল্লপ তোঙলগা পলেলদা থারগা মদুদগী থৌনরক্ক দৌরিবনি। অশেংবা লমজেলগী সোরোক্তা থৌনবসিদদি নিত্যাইগা হুজিনগনা ফর্ষ্ট, সেকেন্দ শোইদ্রে। মখোয়নিসি মপাঙ্গলসু হাইফেৎ ফবা মীওই ঙাক্তনি। হুজিননা কনবসিসু থথা নত্তে। অদুবু, সাইকল থৌনরকপসিদদি নিত্যাইনা লৌশিং লৈনা থৌই। মহাক্না হান্না মমাঙ থাদুনা কৈদৌনুংদা থৌরক্তে। মহাক্না হেঙ্গৎলক্কদৌরিবসি, নিত্যাইপাৎ চুথেক স্বাইদগীনি। অহানবদদি, মহাক্না থৌরকপা মওংসিদি, হুজিনগী মনাক নক্না নপশিন্দুনা থৌরক্কনি। অদুবু নিত্যাইপাৎ চুথেক হেক য়ৌরকপদগীদি ফৎ হাইগৎলক্লগা কন্না থৌগৎলক্কনি। মহাক্না লৈখৎলগা হাইগৎলকপসিদা লমজেল য়েঙলম্লিবা মীওই কয়াসু খুবাক প্রোক প্রোক প্রোক খুনরকখি। মদুগুম্বা তাঞ্জাদুদা মহাক্তি নুংশিৎকী মমাং থাদুনা কাংজৈবুংদা হাইজিল্লক্কনি। নিত্যাইগী ফজরিবা মতাংসি মদুবাইদুদনি।

ঐখোয় মতমগী গৌরনিত্যাই হায়রিসিসু, সাইকল রেস থৌবদা মওং য়াম্না তাবা মীওইনি। গোরনিত্যাইসিসু, সাইকল রেসকী মমিং লৈজরকপা শান্নরোইনি। মাগী য়াম্না নুংঙাইবসিনা, সাইকল থৌমীন্নরকপসিদা, মহাক্কী মশলশিংসি অসুম অসুম চাউখৎলকপনি। ১৯৫৯ গী কম্পিটিশন অসিদদি, ঐহাকসু থর্দ লৌজরকখি। ঐনা শীজিন্নজরিবা সাইকলসি রেল্লিনি। করম্না চহীদনো চপ

য়ুম্নাম শামু (ভেটরান সাইক্লিশ)

চাবদুদি ঐ কাউরে। সোরাদা হুজিননা থেঙজিল্লমদুনা ঐহাকসি তুরগা লৈহৌবা অমসু য়াওখি। মহাক্তি মপাঙ্গল কনবনিনা ঐহাক শৎ হৌগৎপা ঙমখিদে। মদুদা, ঐনা পুক্লিংদা খনখিবসি, নখোয়বু অমুক্তদি মাইথিবা পীগেকো হায়বসিনি। লম্বীদা থৌনবদদি ঐহাক ফর্ষ্ট তাবা সুকঙম ঙল্লকখিদে। অদুবু পোলোগ্রাউন্দ মনুংদা নাপীদা থৌনবসিদি ঐহাক্না অমুক মখোয়দগী হেল্লগা ফর্ষ্ট তাবা ঙল্লকখি। গ্রাউন্দদদি মখোয়না থৌরিবা সাইকল মচাদু রিম পীকপনিনা য়াঙনা থৌবা ঙমদে। থৌবদা খরসু ফাজিল্লি। লমজেলদা ফঙলকপা কপ, সার্টিফিকেটশিং অদুসু কয়া চেকশিন্না থমহৌদ্রে। সুমাইনা থিজিন-খোমজিনবা লাক্কনি হায়বসিসু থাজরুদে। সার্টিফিকেটকাদুদি ইচাশিংনা তেলঙ্গা শাদোকখিবনি। শান্নরম্মী হায়বগী প্রমান ওইবা য়াবা চে-চাংদি অমত্তা লৈত্রে। ৱারী অমা নীংশিংজরিবা অসি মঙাইরে।

মণিপুর ওলেম্পিক গেমস অসি তোকখুগা, মণিপুর ষ্টেট গেমস হায়বসি লাকখিবনি। মরক্তুদা ফ্রেন্দজকী মনাওবীগা, ওজা ইন্দ্রমনিগা অনীনা শিন্দুনা পাঙথোকপা এম এম বী আই হায়বা অমসু পাঙথোরকখি। এম এম বী আইগী প্রাইজসিদি, ফৌবোৎ, ষণবী মপী মচা, হম্বর সাইকল ... অসিনচিংবা ময়ামসিনা তাই। কম্পিটিশননি। এ এম এস এগীনা অয়েকপম বীরমঙ্গল, হেলীম চৌধুরি, সনখ্যা মধুর্য্যজিৎসনা মখোয়সিনা ওই। ঐসু এম এম বী আইদা অমুক কুমথরগা কম্পিটিশন য়াওরুই। লমজেলদুদা ফর্ষ্ট তাই। অদুবু এ এম এস এদগী ঐহাক চহী অহুম তাম্থোরকখি। নাকল অমদা য়াওরুবগী তাম্থোরকপা মতমদুদা, ইমান্নবা মরুপ-মপাং ময়ামসিনা, ঐগী সাইকলসি ৱাইদুনা মণিপুর ষ্টেট গেমসতা শরুক য়াবসু য়াওখি। ৱাংখৈ নিংথেম পুখ্রি মপান্দগী ধ্রুব, ৱাংখৈগী বঙ্কবিহারি শর্ম্ম মখোয়শিংসি ফর্ষ্ট লোইনা তাখিবনি। ঐঙোন্দগী সাইকল ৱাইরগা থৌবদা মোইরাংদগী মনিসু ফর্ষ্ট তাখি (হৌজিক্তি মহাক তখেল লৈকাইদা লৈবনি)। সাইকল ৱাইবগীনি হায়দুনা মখোয়না ঐঙোন্দা লুপা ১০ গা পীরম্মী। ইম্ফাল মনুংদা থৌবদগী হেন্দে দারক্তুনা ঐগী সাইকলসি থৌবা নুংঙাই হায়দুনা থৌবাললোমদগী অকোইজম নাতেকসু ঐগী সাইকলসি ৱাইবা লাকখি। থৌবাল মনুংগী ওইবা কম্পিটিশন্দা নাতেকসিসু ফর্ষ্ট তাখিবনি।

ৱাফম অমসু টাথহৌরে, এ এম এস এগী কন্না থৌরিঙৈদা, ওল আসামগী কম্পিটিশন্দা য়াওরুনবা ঐখোয় মঙা সেলেক্সন তৌখিবনি। কে এন সিংহ, তেলেম নিত্যাই, ঙাঙোম লদু, হুইজিন, ঐহাক্না ... ঐখোয়সি, অসামদা থাগনি হায়দুনা অহল-লমনশিংনা চে-চাং থান্নদুনা খরদি তৌরম্মী। চৎলুরগা করিমত্তা তারক্লোইদ্রা হায়বগী ৱাখল অমসু লৈবদৌনা তৌখি। শান্নরোই ওইজরিবা ঐখোয়দি অমুক্তং চাংয়েংনবদি পামজখি। কুমজা ১৯৫০ গী মতমসিদা, সাইক্লিষ্ট ওইনা ঐখোয়সি অহলশিংনা মপান্দা থাবদা খরা থাজবা ৱাৎখিবসু মাল্লি। মতমদুদা, ঐখোয়না থৌজরিবা সাইকলদু, কম্পিটিশন্দা শরুক য়ারুবদা মাইপাক্লক্কনি হায়বসি মখোয়দা থাজবা লৈখিদে। মতম খরা চৎলুরগা ঐখোয় ইকাই নুংশি য়ান্নরগা হল্লক্কনি হায়বা অমসু কন্না হায়খি। অদুনা ঐখোয়সি চৎখিদে। -মথঙ-মথঙ

কতননি হায়নরম্বা ফিল্ম দিরেক্টর ওজিৎবাবু

থম্মোয় পাউদম | ও সি মৈরা

লৈকায়গী মীশিংনা কতননি হায়নরম্বা ওজিৎবাবুনি। কতন চন্দ্রকংনালনি হায়না নোক্লবিরগা হৌরকখিবা ওজিৎবাবুনি। ওজিৎবাবুনা ৱাখল অমা খল্লগা উংদুনা লৈবদুদা মীয়াম্নদি থবক শুনিংদদুনা তৌরিবনি হায়। ওজিৎনা খল্লিবনা মালেমসিগী ৱাখলনি। করিগীনো অতিয়াগা মালেমগা অসুক য়াম্না খেন্নরিবা। খেন্নবা নঙ করিগী লৈরম্মী ঐগী পুন্সি লম্বীদা হায়বসিতং খনবদা ওজিৎনা নোংঙানবদগীনা নুমিৎ তাবা ফাওবগী শাংখ্রবা মতম অমা হৌহনখিবা ঙম্লিবনি। হৌজিকসু ৱাখল খল্ল-খল্লগা ৱা ঙাংলি। ৱাখলগা ওজিৎকা লাপনৌ হায়বা য়াদ্রি। মীয়ামগী থবক্তা হেন্না থৱায় য়াওবনা ইমুংগী মীনা য়াম্না শাওই। শম্না হায়রবদা ওজিৎসি লৈকায়গী ওইনা পোক্লকপা মী হায়বদুমকনি।

পঞ্জরিবা ওজিৎবাবুসি মীয়াম্না য়েংবিরবা ফিল্ম *দাকু রমথর* অমসুং *কোরৌঙানবগী* দিরেক্টর ওজিৎবাবুনি। মহাক্কী মরমদনি ঙসি পাউদমজরিবসিনা। মথঙদা পুথোক্লবা থৌরাং তৌরিবা মহাক্কী ফিল্মশিংদি *লৈকায় লাম্লুম্বা* অমসুং *অখুনবা তখেল্লৈনি*। *লৈকায় লাম্লুম্বা* জুলাইগী তাং ১ দগী নম্বা হৌরগা ওক্তোবর ২৫ দা রিলিজ তৌগনি হায়রি। থা শনজেনবম ময়াই লৈকায়দগী ওজিৎবাবু কুমজা ১৯৭৭ গী ফেব্রুৱারি তাং ১০ দা তাইবঙদা খোঙদারকই। মহাক্কী শাগৈনা নিংথৌজমনি। মহাক্কী মচননুপী অনী অমসুং মনাওনুপা অনী লৈ। পুন্সিদা ফিল্মগী দিরেক্টর ওইরক্কনি কা হায়না শুকখন খনখিদবা ওজিৎবাবুনি। মহাক্তি চৎনবা য়ানা ফজবা পাখঙ হায়বদু ওইরকই। অদুনা কনাগুম্বী অমগা মতম শাংনা নুংশিনরম্লগা খঙহৌদনা খাংতপ্তা কাইনা মৈশা লাংহৌখি।

ওজিৎবাবুগী ঙল্লিঙৈগী পুন্সিদি মীঙোন্দগী শেল খরা পুরগা ইমুংগী পোৎ-চৈ খরা য়োম্থোক্লগা কোইচৎ চৎপা গোয়িং ওফিসর হায়বদু ওইরকই। ময়ুমদা নোঙমতং লৈবদা শিরনি হায়না খল্লি। জেল হায়বদুবু শুমায়না ৱারমগদ্রা। ৱাখ্রেদা য়ুমদা লৈবসে হায়না খনদুনতা লাকখিবা মীশকনি। লৈকায়গী স্পোর্টসতা মাইক্রোফোন পায়গল্লি। মখোল ফজৈ। অদুদগী লৈকায়গী অহলশিংনা দ্রামা য়াওনবা হায়রকই। মদুদসু মহাক মশানা খঞ্জে, "মোয়না ঐঙোন্দা দ্রামা য়াওসি হায়রিবসি মীরেম থিরকপদা ঐ ফংবা ওইরিনি"। কোয়বা চৎপা পামজবনি হোয় য়াওগে হায়না অয়াবা পীথোকখি। দ্রামাগী কাষ্ট য়েনবা নুমিত্তু তনান-তনাননা চৎলি। হেরোগী কাষ্ট পীরক্লবা লাই কয়া নিংই। অদুগদি খ্বাইদগী নহা ওইবা মঙোন্দা খ্বাইদগী অহল ওইবা হনুবা শাও হায়রকখি।

মদুদসু নীংহন্নখিদে। লীলা কুমখি। লীলা অদুগী মমিং ইঙাল্লৈ কৌই। দ্রামা য়াওবা হৌরকপদা মৈজ্রাওগী ঐজ্ঞা ইবোতোম্বীগী চৈফম ওইখি ওজিৎবাবুনা। চৈরম্বশিংদু হৌজিকসু নীংশিংদুনা থম্লি থম্মোয়গী কাচিন অমদা। মথঙদনা হিয়াংথাংদগী দ্রামাগী দিরেক্টর ব্রজমোহোনগা অমুক থেংনরে। ব্রজমোহোনদি ওজিৎবাবুদা কয়া চৈখিদে। মহাক্না দিরেক্সন পীবা দ্রামাগী সংস্থানশিংদা পুদুনা মখোয়না শান্নরিবা দ্রামাশিং য়েংহল্লি। ব্রজমোহোননা ওজিৎবাবু শেমগৎনবা হোৎনখি। দ্রামাগী প্রোম্প কয়া পাহনখি। ফিল্ম নম্বগী থবকশিংদসু ওজিৎবাবুনা ব্রজমোহোনদগী লৌশিং কয়া লৌরি। নমগদৌরিবা ফিল্মগী স্ক্রপ্ট ফাওবা শেমদোক শেমজিন তৌননবা পী। তশেংনমক হায়রবদা ব্রজমোহোননা ওজিৎবাবুগী লমজিং মৈরা হায়বদো ওইখি।

লৈকায়গী নিঙোল চাক্কৌবগী দ্রামা উৎপদু কাউবা ঙমদ্রিবা ওজিৎনি। য়েংগদবা মী লাক্লবা ফাওবদা দ্রামা কুমগদবশিং ফেন্সিং খাবগী তিন হোল্লগা লৈরি। মদুদা কতননি হায়নরম্বা ওজিৎবাবুসু য়াওরিবনি। কতন ওইরম্বা ওজিৎবাবু দ্রামা য়াওবদগী তনবা ফখ্রে। নিঙোল চাক্কৌবগী লীলানা ওজিৎপু মীৎ শিংহনখি। মতাংসিদা জানেশ্বর অমসুং প্রকাসনচিংবগী লমন অমদি মহাক্না হৌজিকসু তোল্লি হায়না খঞ্জরি। দ্রামাগী নুপী আর্টিষ্ট লৌবা চৎপসিসু ওজিৎকী নুংঙায়জবীনি। দ্রামা লোইরগনা অমুক শেল খায়গৎনবা। ময়ুমদগী ফৌ খরা হুরান, মীগী তেদর খরা ককথৎ মমা মপানা থোনবীবা সনা খরা কায়থোক্তুনা দ্রামাদা চুমদ্রিং চুম্না চংলকখিবনি।

অদুবু মদু তৌরমদ্রবদি ফিল্মগী লম্বীদা চংলকপদা ৱানা থোক্লক্লমগনি। নীংশিংলিবা অমদি এন এস দিগী ৱার্কশোপ য়াওনবা ইন্টরভিয়ু য়াওবা চৎলগা খুম্বা ঙমদবদগী কেন্তর মনুংদা কপ্লগা ময়ুম য়ৌরকখিবসিনি। মদুদগী এক্টিং তমদবা য়াদ্রে হায়না চপ য়ুংনা লেপখি। মদুদগী ক্ষেত্রি জুগিন্দ্রোদা চহী খরা তমখি। হৌজিক্না ৱাঙ্গোইগী মণিপুর থিএটর একাদেমিগী আর্টিষ্ট ওইনা লৈরি। অসাম, ৱেষ্ট বেঙ্গল, দেল্লি, কট্টক, এলাহাবাদ, বিশাখাপত্নম, বেঙ্গলোরনচিংবদা ফম্বাক লীলা উৎলুরে। মশামক্না ৱুমিং থিএটর হায়বা গ্রুপ অমা লিংখৎতুনা ষ্টেটকী ফেষ্টিভেলশিংদা শরুক য়াখ্রে। ময়াই লম্বী দ্রামাটিক য়ুনিয়ন্না শিনবা দ্রামা ফেষ্টিভেলদা সেকেন্দ বেষ্ট সপোর্টিং এক্টর অমসুং সেকেন্দ বেষ্ট দিরেক্টর মনা ফংখি। লীলাদুগী মমিংনা *মথঙগী য়েনিংথা* কৌই।

পুন্সি চুপ্পা নঙসে ঐগীনি হায়বা ফিল্মগী ষ্টোরি, স্ক্রনপ্লে ইদুনা এসিষ্টেন্ট দিরেক্টরসু ওইখি। মসিদগী ফিল্মদা চংলকখি। কনাগুম্বী অমগী কায়না মৈশা খাংলিঙৈগী ঙাওচৎননা লৈরিঙৈদা পুন্না দ্রামা য়াওমীন্নবী থোংখোং লক্সমি বজারদগী চান্দম সনায়াইমগা নুংশিনখি। কায়রবা থম্মোয়গী অৱাবা কোকখি। লক্সমি টি জি হায়ার সেকেন্দরিগী ফিজিক্স দিপার্টমেন্টকী লেকচররনি। কুমজা ২০০৭ কী মার্চ ৩১ দা অহল লমন্না হায়না শিংনদুনা লুহোংখি। কলা পামজবা অনীগী নুংঙাইবা য়ুম্বাল হায়ববু লীলাগী ফিল্মগী ৱা তান্নবা নুংঙাইবসিনি। ওজিৎবাবুনা ৱারী অমা লীবা হৌরক্লগা মখাদি লক্ষমিনা অদুম্মক তাখ্রগনি। মসিনি মখোয় অনীগী য়ুম্বাল। কতননি হায়নরম্বা ওজিৎবু ফিল্ম অমদি দ্রামাগী চোকথবা লৈত্রবা দিরেক্টর হায়বদু ওইরক্লি।

রোজর ফেদরর ১১ রকশুবা ওইনা ফ্রেন্স ওপন ক্বার্টরস ফাইনেল চঙখ্রে, মারিয়া সরাপোভা ৪ শুবা রাউন্দদা লৈহৌরে

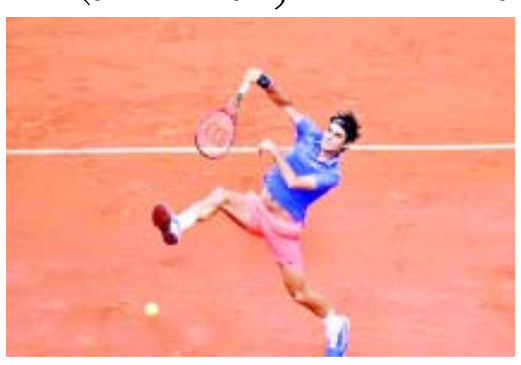

পেরিস, জুন ০১ ঃ

কুমজা ২০০৯ গী চেম্পিয়ন ওইবা ঙমখ্রবা রোজর ফেদররনা ১১ রক শুবা ওইনা ফ্রেন্স ওপন ক্বার্টর ফাইনেল চঙখ্রে। অমরোমদা মারিয়া সরাপোভানা ফ্রেন্স ওপনগী মরিশুবা রাউন্দদা লুসি সফারোবাগী মখুত্তা মায়থিবা নংদুনা লৈহৌরে। মরকসিদা, মুগুরুজাসু ক্বার্টর ফাইনেল চঙখ্রে।

রোজর ফেদররনা গেল মোলফিলসবু ৬-৩, ৪-৬, ৬-৪, ৬-১ দা মায়থিবা পীখি। ১৭ লক গ্রান্দ স্লম চেম্পিয়ন ওইবা ঙমখ্রবা ফেদররনা মথঙগী মেচতা মহাক্কী দেভিস কপ স্বিস টিমমেট, ষ্টান ৱারিঙ্কাগা থেংনরগনি। ফেদরর অমসুং মোলফিলস অনীনা হৌখিবা নোংমাইজিং নুমিৎকী নুমিদাংদা মখোয়গী মরিরক শুবা রাউন্দদগী মেচ থেংনরকখিবা মতমদা অমগা অমগা কৃক কৃক ইন্নবা মওংদা শান্নখি। ফেদররনা ফ্রেন্সমেন্দগী খরা হেন্না ফজনা শান্নখিবগা লোয়ননা নোংমাইজিং নুমিত্তা ইন্টরপ তৌখিবা মেচ অদু ঙসি নিংথৌকাবা নুমিত্তা অমুক হন্না শান্নরকখিবদা মায় পাকপা ঙমখিবনি।

অমরোমদা দিফেন্দিং চেম্পিয়ন মারিয়া সরাপোবা ঙসি শান্নখিবা ফ্রেন্স ওপনগী মরিশুবা রাউন্দদা ১৩ শুবা সীদ ওইরিবী লুসি সফারোবাগী মখুত্তা ৭-৬ (৩), ৬-৪ দা মায়থিবা নংখ্রে।

টুর্নামেন্ট অসিগী অনীশুবা সীদদে ওইরিবী সরাপোভানা কুমজা ২০১০ দগী পারগা রোলেন্দ গেরোজদা য়াম্না ঙন্না মায়থিবা নংবা অসি হন্দক্কী অসিনা অনীরকশুবনি।

কুমজা ২০১০ দা মহাক অহুমশুবা রাউন্দদা মায়থিবা নংখিবনি। মতম অদুদগী, রসিয়ন অসিনা ক্লে কোর্টগ্রান্দ স্লম টুর্নামেন্টকী ওইনা কুমজা ২০১২ অমসুং ১৪ দা মায় পাকপা ঙমখি। মহাক অমুরক রন্নর-অপ তাখ্রে অমসুং অমুরক সেমি ফাইনেল য়ৌবা ঙমখ্রে।

সফারোবানা য়াম্না শিংথানিংঙাই ওইবা মওংদা শান্নখিবগা লোয়ননা লাষ্ট ওইখিবা পোইন্ট অনীদা ফোরহেন্দ য়াওনা ৩৪-২০ দা মাংজিল থাদুনা লৈবা ঙমখি। মহাক্কী ইহান হানবা ফ্রেন্স ওপনগী ক্বার্টর ফাইনেলদা সফারোভানা নম্বর ২১ ওইরিবী গরবাইন মগুরুজাগা থেংনরগনি।

পনবা য়াই, মগুরুজানা নম্বর ২৮ ওইরিবী ক্লাবিয়া পেনেটাবু ৬-৩, ৬-৪ দা মায়থিবা পীরম্লগা ক্বার্টর ফাইনলে য়ৌরকখিবনি। জরি চোপ্পা অমসুং অকক্ষ দিৱালকরনা চাইনিজ জুরা টাইয়ুন অমসুং টাং জুনগা মেন'স দবলসতা থেংনগনি।

ফিফা অন্দর-২০ ৱর্ল্ড কপতা ব্রাজিলনা নাইজেরিয়া ৪-২, জর্মনিনা ফিজিবু ৮-১ দা মায়থিবা পীখ্রে

ৱেলিংটন, জুন ০১ ঃ

ষ্ট্রাইক্কর জুদিবেননা গোল অনীরক চনবা ঙমখিবগা লোয়ননা ব্রাজিলনা নাইজেরিয়াবু ঙসি ৪-২ দা মায়থিবা পীখিবগা লোয়ননা মখোয়গী ফিফা অন্দর-২০ ৱর্ল্ড কপকী কেম্পেইন য়াম্না শিংথানিংঙাই ওইবা মওংদা চংশিনবা ঙমখ্রে।

ঙসি শান্নখিবা মেচ অদুগী অহানবা হাফ মনুংদা ব্রাজিলনা গোল ২ চনবা ঙমখিবগা লোয়ননা হাফ মতম ফাওবদা নাকল অনীনা ২-২ দা চপ মান্ননা লৈখি। জুদিবেননা ফুল টাইম য়ৌগদবা মিনিট ৮ খক্তা ঙাইরবা মতমদা মহাক্কী অনীরকশুবা গোল চনবা ঙমদুনা মেচ অদুমায় পাকখিবনি।

নাকল অমরেমাদা মুখটারনা হেটট্রিক ফংখিবগা লোয়ননা জর্মনিনা গ্রুপ এফতা ফিজিবু ৮-১ দা মায়থিবা পীবা ঙমখ্রে। ব্রাজিলনা মায় পাকখিবা অসিনা মরম ওইরগা মঙারক চেম্পিয়ন ওইবা ঙমখ্রবা টিম অসিনা ঙসি অথেংবা মতমদা হঙ্গেরি অমসুং নোর্থ কোরিয়া অনীগী মরক্তা শান্নদ্রিঙৈ মমাংদা গ্রুপ ঈদা য়াম্না ঙন্না খুমাং চাউশিনবা ঙমখ্রে।

হেনি মুক্তারনা হেটট্রিক ফংখিবগা লোয়ননা জর্মনিনা য়াম্না শিংথানিংঙাই ওইবা মওংদা ওসিনিয়াগী চেম্পিয়ন ফিজিবু গ্রুপ এফকী মেচতা ৮-১ দা মায়থিবা পীখিবনি। উজবেকিস্তান অমসুং হোন্দুরাজনা হুমনি চনবা নুমিৎকী অথেংবদা গ্রুপ অসিগী অনীশুবা মেচতা থেংনরগনি।

ব্রাজিল অমসুং নাইজেরিয়া অনীনা ন্যু ক্লাইমাউটতা থেংনখিবা মেচ অসি গ্রুপ রাউন্দগী ওইনা স্বাইদগী হেন্না ফজবা টিমশিংগী মনুংদা অমা ওইখি। মেচ অসিদা শান্নরোইশিংনা মশা মশাগী ওইবা স্কিলশিং অদু উৎননবা হোৎনবদা অদুক হাক্না ফজবা হায়বদুদি ওইখিদে অদুবু টুর্নামেন্ট অসিদা গোল য়াম্না চনবা ঙমখিবা অসিদি শিংথানিংঙাই ওইখি।

জুদিবেন অসি য়াম্না ইন্ফ্লুএন্সিএল ওইবা য়ুটবোল্লর অমনি। মহাক্ক মহাক্কী গোল চনখিবদা নত্তনা প্লেমেকি ওইবগী শক্তি পুথোক্পা ঙল্লা ওইখি। মহাক অসি মরিশুবা মিনিটতা য়াম্না শিংথানিংঙাই ওইবা মুভ অমা চংশিল্লকপা লৈখিবগা লোয়ননা জোআ পেদ্রো অমসুং গ্রেবিএল জেসসনা পুল্লগা ওপনিং গোল চনবা ঙমখি।

নাইজেরিয়ানা য়াম্না ঙন্না পীরকখিবা ষ্ট্রাইক অমনা পোষ্টতা পানখিবদগী গোল ওন্থোকপা ঙমখিদে। তৌইগুম্বসুং মখোয়না মিনিট ১১ গী মতুংদা ইক্লেইজর ওইবা গোল চনবা ঙমখি। নাইজেরিয়াগী মুসা য়াহায়া সক্সেস আইজাক্তা য়াম্না শিংথানিংঙাই ওইবা মওংদা পাস অমা পীরকখিবগা লোয়ননা বোল অদু ওপন গোল ওইনা চনশিনদ্রিঙৈ মমাংদা গোল কিপরগী অকোয়বদা নিংথিনা কন্ট্রোল তৌদুনা শান্নবা ঙমখি।

নাইজেরিয়ানা মেচকী ২৮ শুবা মিনিটতা মাংজিল থাদুনা লৈখি। য়াহায়ানা দিফেন্দর অমদা বোক্স মনুংদা কট তৌখিবগা লোয়ননা বোল অদু বোক্স মতেন্দগী গোল চনশিনবা ঙমখি। ব্রাজিলগী ওপনিং গোল অদু চনখ্রবা মতুংদা, গেবিএল জেসসনা অনীশুবা গোল চনবা ঙমখি। জুদিবেন্না লো ওইবা সোট অমগী মতেংনা ব্রাজিলগীদমক্তা গোল চনবা ঙমখি।

অনীশুবা হাফ হৌরকপদা ব্রাজিলনা ৩-২ দা মাংজিল থাদুনা লৈখি। গোল কিপর জোসুৱা ইনাহোলোগী অশোইবা অমা লৈখ্রবা মতুং জুদিবেন্না গেম অদুয়াম্না সেফ ওইবা মওংদা শান্নদুনা অরোইবা গোল চনশিন্দুনা মায় পাকখি।

ইটলিদা পাঙথোকপা ইন্টরনেশনেল রেষ্টলিং টুর্নামেন্টতা ইন্দিয়ানা য়াম্না শিংথানিংঙাই ওইবা মওংদা গোল্ড মেদল ৮ ফংখ্রে

ন্যু দেল্লি, জুন ০১ ঃ

ইটলিগী সসারি সিটিদা পাঙথোকপা ইন্টরনেশনেল রেষ্টলিং টুর্নামেন্টতা ইন্দিয়াগী রেষ্টলরশিংনা য়াম্না অৱাংবা থাক্তা চংশিল্লকপা মখোয়গী কেম্পেইন অদু লোইশিনখ্রে।

ইন্দিয়ন রেষ্টলরশিংনা মেন'স ফ্রি ষ্টাইল ইভেন্টতা গোল্ড মেদল ৮ য়াওনা পুন্না মেদল ৯ ফংবা ঙমখিবগা লোয়ননা অসিগুম্বা ইন্টরনেশনেল রেষ্টলিং টুর্নামেন্ট অসিদা য়াম্না ফজবা পার্ফোমেন্স উৎপা ঙমখি। কেজি ৬৯ গী কেটগোরিদা সোনু, কেজি ৮৬ তা সোমবির, কেজি ৯৭ দা মৌসম খত্রি অমসুং কেজি ১২৫ দা হিটেন্দরনা মখোয় মখোয়গী ৱেঠ কেটগোরিশিংদা গোল্ড মেদল অমমম ফংখি।

যোগেশ্বর দত্ত য়াওনা ইন্দিয়াগী রেষ্টলর মরিনা ইটলিগী সসারি সিটিদা পাঙথোক্লিবা ইন্টরনেশনেল রেষ্টলিং টুর্নামেন্ট অসিদা গোল্ড মেদল ফংখি। মসিগী মমাংদা, কেজি ৫৭ গী কেটগোরিদা অমট কুমার, কেজি ৬৫ দা যোগেশ্বর দত্ত, কেজি ৭০ দা প্রবিন রানা অমসুং কেজি ৭৪ দা নরসিংহ য়াদবনসু য়েলো মেটল ফংবা ঙমখি।

কেজি ৬৫ গী ফ্রি ষ্টাইল দিভিজন্দা ইন্দিয়াগী রজিনিসনা ব্রোঞ্জ মেদল ফংবা ঙন্না অমত্তা ঙাইরবা ইন্দিয়ন রেষ্টলর ওইখি। ৱর্ল্ড রেষ্টলিং ফেদরেশন্না কুমজা ২০১৩ গী লোয়শিল্লকপদা ৱেঠ কেটগোরিশিংদা ভেরিএশন হৌদোকখ্রবা মতুংদা য়োগেশ্বর দত্তনা কেজি ৬৫ গী কেটগোরিদা চাংদম্লনবা খনখিবনি।

মহাক্না কেজি ৬০ গী দিভিজন্দা লৈরকখিবগা লোয়ননা কুমজা ২০১২ দা পাঙথোকখিবা লন্দন ওলেম্পিক্সতা ব্রোঞ্জ মেদল ফংবা ঙমখি। ৱেঠ কেটগোরিদা হায়গৎলকখিবদগী, যোগেশ্বরনা হৌজিক ফাওবদা শরুক য়ারকখিবা টুর্নামেন্ট মরিদা গোল্ড মেদল ফংবা ঙমখ্রে।

মহাক্না অনৌবা ৱেঠ কেটগোরিদা হৌখিবা চহীগী মনুংদা টুর্নামেন্ট অসিমক্তদা য়েলো মেটল ইহান হান্না ফংবা ঙমখি। মদুদগী মহাক্না গ্লাসগোদা পাঙথোকখিবা কম্মনৱেল্ঠ গেমস অমসুং কুমজা ২০১৪ দা পাঙথোকখিবা ইনচিওন এসিয়ন গেমস অনীমক্তা গোল্ড মেদল ফংবা ঙমখি।

ললিট ভানোদ এসিয়ন এঠলেটিক্স এসোসিএশনগী ভাইস প্রসিদেন্ট খনখ্রে

ন্যু দেল্লি, জুন ০১ ঃ

স্কামগা শাগোন্নরিবা হান্নগী আই ও এগী সেক্রেটরি জেনরেল ললিট ভানোদ ঙসি চাইনাগী রুহান্দা পাঙথোকখিবা এসিয়ন এঠলেটিক এসোসিএশন (এএএ) গী মীখলদা ভাইস প্রসিদেন্ট খনখ্রে।

এঠলেটিক ফেনরেশন ওফ ইন্দিয়ানা রিকমেন্দ তৌখিবগা লোয়ননা ভানোদনা রুহান্দা এসিয়ন চেম্পিয়নশিপ পাঙথোকখিবা নুমিৎকী এএএ কাউন্সিল মনুংদা ভাইস প্রসিদেন্ট মঙাগী মনুংদা অমা ওইনা খন্ননবা মীখল থেংনখিবনি। ভানোদনা ইলেক্সন অদুদা অকনবা চেলেঞ্জ ১৪ গা থেংনখি। ভানোদ অসি য়াম্না শিংথানিংঙাই ওইবা মওংদা মায় পাকখিবগা লোয়ননা এ এ এগী ভাইস প্রসিদেন্ট ওইনা খনখিবনি হায়না এ এফ আইগী দাইরেক্টর এম এল দোগ্রানা ন্যুজ এজেন্সি অমদা ফোঙদোকখ্রে।

কুমজা ২০১০ দা পাঙথোকখিবা কম্মনৱেল্ঠ গেমসতা শেঞ্জা থুমজাগা মরী লৈনবা স্কান্দলদা চেন্নখিবা ভানোদ অসি চহী ১০ রোম হেন্না এ এফ আইগী সেক্রেটরি ওইনা থৌ পুরকখিবগা লোয়ননা আই ও সিগী মাইকৈদগী থা ১৪ সম্পেন্সন থল্লকখিবা মতমদা আই ও এগী সেক্রেটরি জেনরেল ওইখিবনি। মহাক হৌজিক হৌজিক এ এফ আইগী প্লানিং কম্মিটিগী চেয়রমেন ওইরি। ভানোদনা হৌখিবা চহীগী মনুংদা ইন্টরনেশনেল ওলেম্পিক কম্মিটিগী মাইকৈদগী আই ও এগী ইলেক্সন্দা কন্টেষ্ট তৌবা য়ারোই হায়বগী অথিংবা লৈরকখিবা ওইরগসু এ এ এগী পোলদা মহাক্ন কন্টেষ্ট তৌনবা হোৎনবদা অসিগুমবা মখলগী অথিংবা অমত্তা লৈখিদে।

হান্না আই ও এ অমসুং এ এ এগী চীফ ওইরম্বা সুরেস কালমাদি ভানোদকা লোয়ননা চপ মান্নবা কেসতা জেলদা লৈরুরবনি। সুরেস কালমাদিসু কন্টিনেন্টেল বোদি অসিগী প্রসিদেন্সিএল ইলেক্সন্দা কুমজা ২০১৩ দা মীখল থেংনখি অদুবু মায়থিবা নংখি।

(ইবেনগী কুঙ্গা ৱারী)

হেঞ্জুনহা লাইৱৌলেম্বী

ক্ষেত্রেক্ষ ঠেক্ষণ্ঠেংমঠা

লাইয়েক অমসুং দাইলোগ-দেভকর লাইশ্রম

ৱারী-বেরিল থাঙ্গ

ঠেক্ষংথা থমহ্লেয় মঠেংগা
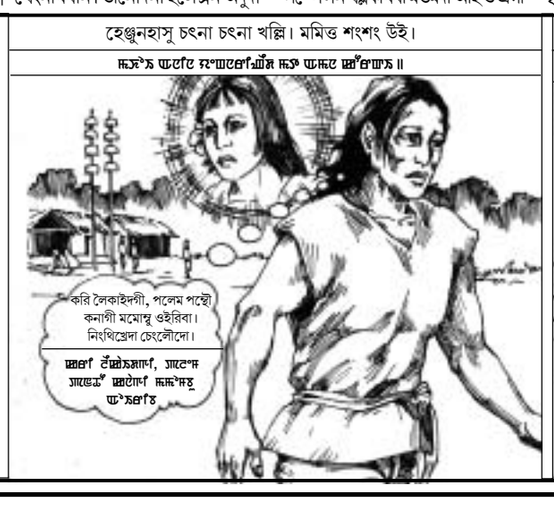
-মথাম্লা ঠেক্ষেন্থ সৱা-ষণ্ণিন ঠেম্মা