মহারাষ্ট্রদা দেবেন্দ্রা ফদনাবিসনা বি জে পিগী অহানবা চীফ মিনিষ্টর ওইরগনি

মুম্বাই, ওক্তোবর ২৮ ঃ

মশাগী চহী ৪৪ শুরবা অমসুং নাগপুরদগী টর্ম মরিরক লেজিসলেটর অমা ওইরবা দেবেন্দ্র ফদনাবিসনা মহারাষ্ট্রদা বি জে পিগী অহানবা চীফ মিনিষ্টর ওইরগনি।

ঙসি মুম্বাইদা পাঙথোকখিবা পার্টি লেজিলেটরশিংগী মীফম অমনা ফদনাবিসবু য়েৎনবা অমত্তা য়াওদনা মখোয়গী লুচিংবা অমা ওইনা খনখি অমসুং মহাক্না ঙসি নুমিদাংৱাইরম পুং ৬.৩০ তাবা মতমদা ষ্টেট গভর্ণর উন্নদুনা গভর্ণমেন্ট শেম্নবা ক্লেইম তৌখ্রে। হৌখিবা ইরাই নুমিত্তা, প্রাইম মিনিষ্টর নরেন্দ্র মোদিনা ফদনাবিস অমসুং মহাক্কী কেবিনেট মিনিষ্টর খরা মুম্বাইগী মমিং লৈরবা ৱাঙ্খদে ষ্টেদিয়মদা পাঙথোক্কদবা অচৌবা ৱাশক লৌবগী থৌরম অমদা শরুক য়াগনি।

কেবিনেট মিনিষ্টর ওইনা ৱাশক লৌগদৌরিবশিং অসি বি জে পিদগী ঙাক্তনি। অসিগুম্বা দায়ত্ব অসি লৌবা ঙম্বা মীওই কয়া অমা মহারাষ্ট্র বি জে পি মনুংদা লৈরি। অদুমক ওইনা মখোয়না ঐহাকপু খল্লকখিবনি হায়না ফদনাবিসনা ফোঙদোক্লদুনা মহাক্না মহারাষ্ট্রদা গভর্ণমেন্ট অমা লুচিংগদৌরিবা অসিগীদমক্তা বি জে পি লেজিসলেটরশিংবু থাগৎপা ফোঙদোকখ্রে।

ফদনাবিসনা প্রাইম মিনিষ্টর নরেন্দ্র মোদি অমসুং বি জে পিগী চীফ অমিট শাহবু পার্টি অসিনা ইলেক্সন্দা উৎখিবা পার্ফোমেন্স অদুগীদমক মখোয়দা ক্রেদিট পিবগী থাগৎপা ফোঙদোকখি।

মহারাষ্ট্রদা খ্বাইদগী নহা ওইবা অনীশুবা চীফ মিনিষ্টর ওইরগদবা ফদনাবিসনা থা অসিগী অঙনবা শরুক্তা ষ্টেট অসিদা খ্বাইদগী ফজবা পার্ফোমেন্স উৎখিবা অদুদগী হৌনা চীফ মিনিষ্টর ওইননবগী মাংজিল থাবা মীওই অমা ওইদুনা লাকখিবনি। তৌইগুম্বসুং য়ুনিয়ন মিনিষ্টর অমসুং ফদনাবিসকী মতম অমদা মেন্টর ওইরম্বা নিটিন গদকরি য়াওনা অতৈ অতোপ্পা লুচিংবা কয়ানা পোলিটিকেলগী ওইবা মশল উৎলকখিবা অদুগী খুখাংদা য়াম্না নেম্বা প্রোফাইল অমা ওইনা লৈহল্লকখিবনি।

নিটিন গদকরিবু শৌগৎপা মীওইশিংনা মহাকপু মহারাষ্ট্রগী চীফ মিনিষ্টর ওইহন্নিংবগী অপাম্বা ফোঙদোক্লরকখিবা লৈখি। নরেন্দ্র মোদি অমসুং অমিট শাহনা কাষ্ট অমসুং অতৈ মরাথাগী লুচিংবা নত্তবশিংগী ওইবা ৱাফম কয়া নাথৈদুনা থম্লগা ব্রাহ্মিন অমা ওইরিবা ফদনাবিসকীদমক্তা লেপখিবনি।

দেবেন্দ্র ফদনাবিসনা মহাক্কী পোলিটিকেল কেরিয়রদা অমোৎপা অমত্তা লৈতবা অমা ওইনা মাংজিল থাবা ঙমখি। মহাক অৱাংবা থাক্কী ইনর্জি লৈবা অমসুং থবক য়াম্না কন্না নোম্বা ঙম্বা মীওই অমা ওইবদা নত্তনা মহাক্না বি জে পিগী মহারাষ্ট্র চিফ ওইনা থবক কয়ামরুম পাঙথোকপা ঙমখি।

সোর্সশিংগী মতুং ইন্না ফদনাবিস লাক্লিবা ইরাই নুমিত্তা কেবিনেট মিনিষ্টর তরুক্তগীনা মাপল খক্তগা লোয়ননা ৱাশক লৌরগনি। অথুবা মতমগী মনুংদা কেবিনেট চাউথোক্কনি। পনবা য়াই, মেম্বর ২০৮ লৈবা এসেমব্লিদা বি জে পিনা মেজরিটি ফংননবা শুপ্লত্তগী ২২ খক্তা ঙাইখিবনি।

সিরিয়ন ওপোজিশন অমসুং পেসমর্গখক্তনা কোবানি কনবা ঙমগনি ঃ টর্কিশ পি এম

অঙ্গরা, ওক্তোবর ২৮ ঃ

ইস্লামিক ষ্টেট ফাইটরশিংনা খুদুম চনশিন্দুনা লৈরিবা সিরিয়ন বোর্দর টাউন কোবানি দিফেন্দ তৌনবগী-দমক্তা টর্কিগী মাইকৈদগী লান্মীশিং থাজিল্লদবা য়াই হায়না থাজনরি। মসিগা লোয়ননা ইরাকি কর্দিশ পেসমর্গ ফাইটরশিং অমসুং সিরিয়া মশাগী মোদরেট ওপোজিশনখক্তনা কোবানি টাউন অসি কনবা ঙমগনি হায়না টর্কিশ প্রাইম মিনিষ্টর অহম্মট দেবুটোগলুনা ফোঙদোকখ্রে।

মরক অসিদা, য়ু এসকী লালগী প্লেনশিং চয়োল কয়া চুপ্পা কোবানি মনাক্তা লৈবা ইস্লামিক ষ্টেট পোজিশনশিংদা বোম্মিং চথদুনা লাক্লি। তৌইগুম্বসুং এয়র ষ্ট্রাইকখক্তনদি ইন্সর্জেন্টশিং অসি নমথবা খক ঙম্লোই হায়না টর্কিশ প্রাইম মিনিষ্টরনা মখা তানা ফোঙদোক্লি।

কোবানি কনবা, কোবানিবু অমুক হন্না লৌশিন্নবা হোৎনবা হায়বসিদা মিলিটরি ওপরেশন অমগী তঙাইফদবা লৈ হায়না টর্কিশ প্রাইম মিনিষ্টরনা ন্যুজ এজেন্সি অমগা ইন্টরভিয়ু তৌবা অমদা হায়খি।

টর্কি নত্রগা ৱেষ্টর্ন এলাইশিং, লান্মীশিং থাজিল্লোই হায়বসিমদি য়াম্না ময়েক শেংলে। ইন্টরনেশনেল কোলিশনগী মায়কৈদগী মখোয়গী গ্রাউন্দ ক্রুপশিং থাজিনবা পামদ্রি। মসিগা লোয়ননা টর্কিনা মসিগী গ্রাউন্দ ক্রুপশিং চপ মান্নবা রিস্ক অদুগা লোয়ননা ঐখোয়গী বোর্দরদা মতৌ করম্না থাজিনগদৌরিবনো হায়না প্রাইম মিনিষ্টরনা মখা তাখি।

টর্কিগী খা নোংপোক থংবা ঙমখৈদা লৈরিবা কোবানি অসি থা অমরোম হেন্না ইস্লামিক ষ্টেট ফাইটরশিংনা লাঙ্গোই চনশিন্দুনা লৈরক্লিবনি। টাউন অসিবু কন্নবা লাল থেংনবা হায়বসি য়ু এসনা লুচিংলিবা কোলিশনগী মাইকৈদগী রেদিকেল সুনি মুসলিম গ্রুপ্পা খুমাং চাউশিল্লক্লিবা অসি লেপহন্নবগীদমক্তা পায়খৎকদবা লাল্লোং অদুগী চাংয়েং অমা ওইরক্রে।

টর্কিশ ওফিসলশিংনা কোবানিগীমক্তা লেপ্লিবা কর্দিশ দিফেন্দরশিং তেংবাংনবা অহেনবা থবকশিং তৌ হায়বা য়ানিংদবগী মতাংদা ইন্টরনেশনেলগী ওইবা ক্রিটিসিজম অমা লৈরক্লিবা অদুদা খোইশাওনবা ফোঙদোক্লি। কর্দিশ দিফেন্দরশিং অসি মিলিটেন্ট কর্দিষ্টান ৱার্করস পার্টি (পি কে কে) হায়না খঙনরিবা গ্রুপ অসিগা মরী লৈনৈ হায়না টর্কিনা ফোঙদোক্লি।

গ্রুপ অসিনা চহী কয়া চুপ্পা টর্কিশ ষ্টেটকী মাইকৈদা ইন্সর্জেন্সিগী ইরাং অমা শাগৎতুনা লাল থেংনরক্লি। নোংচুপ লৈবাক্কী এলাইশিংনা পিরকপা প্রেসরগী মতুংদা, টর্কিনা হৌখিবা চয়োলদা পেসমর্গ ফোর্সশিংনা ইরাক্তগী কোবানি য়ৌননবা টর্কিগী টেরিটরি শিজিন্নবা য়াইহায়খিবনি।

থৌওং অসি য়ু এসনা টাউন অসিদা লৈরিবা কর্দিশ ফাইটরশিংদা এরোপ্লেন্দগী খুৎশু খুৎলায় থাদরিবা অদুগী অলটর্নেটিভ অমা ওইনা অপাম্বা অদু ফোঙদোরকখিবনি। হৌখিবা নিংথৌকাবা নুমিত্তা সিরিয়ন কর্দিশ লিদর অমনা মরাল শিরকখিবগী মতুং ইন্না অঙ্করানা দিল অদুবু থবক তৌহন্দনা লৈহল্লি হায়বা ৱাফম অদু য়ানিংদবা ফোঙদোরকখি।

পেসমর্গনা অথুবা মতমগী মনুংদা মখোয়না শেম শারিবা অদুগী মতুং ইন্না টর্কিগী ঙমখৈ লানশিল্লকপা য়াগনি হায়বা ৱাফম ফোঙদোক্লদুনা মরাল শিরক্লিবা অদু য়ানিংদবা ফোঙদোকখিবনি।

সাইক্লোন নিলোফর য়ৌশিল্লকখ্রে, রেসপোন্স টিমশিংনা গুজরাটকী সমুদ্র তোর্ব্বান্দা পোজিশন লৌদুনা লৈখ্রে

ন্যু দেল্লি, ওক্তোবর ২৮ ঃ

সাইক্লোন নিলোফরনা গুজরাটকী সমুদ্র তোর্ব্বান তম্না চংশিল্লকখিবগা লোয়ননা নেশনেল দিজাষ্টর রেসপোন্স ফোর্স (এন দি আর এফ) কী মাইকৈদগী তোঙান তোঙানবা মফমশিংদা রেস্ক্যু অমসুং রিহেবিলিটেশনগী টিমশিং দিপ্লোই তৌখ্রে হায়না ফোঙদোকখ্রে।

এন দি আর এফকী টিমশিং অসি সাইক্লোন য়াওবা নোংলৈ নুংশিৎতগী ওইরক্কদবা ফিভম অদু ঙাকথোক্ননবগীদমক্তা খুদোংথিনিংঙাই ওইবা মফমশিংদা দিপ্লোই তৌখিবনি হায়না ওফিসল রিলিজ অমনা ফোঙদোক্লি।

নেশনেল দিজাষ্টর রেসপোন্স ফোর্সনা সাইক্লোন য়াওবা নোংলৈ নুংশিৎ নিলোফরনা গুজরাট সমুদ্র তোর্ব্বান য়াওনা অরাবিয়ন সীদা লাকখিবা অসিদা রেস্ক্যু ওপরেশনগীদমক্তা মপুং ফানা থবক পায়খৎলে হায়না ওফিসল রিলিজ অসিনা মখা তারি।

অরাবিয়ন সীদা হৌরকখিবা সাইক্লোন নিলোফর অসি লাক্কদৌরিবা ইরাই নুমিত্তা গুজরাটকী কুটচ দিষ্ট্রিক্টতা য়ৌরক্লবা য়াই হায়না থাজনরি। পুংদা কিলোমিটর ১০০ দগী ১১১ ফাওবগী চাংদা অকনবা নুংশিৎকা লোয়ননা য়াম্না শাথিবা মওংদা নোংলৈ নুংশিৎ লাক্কদৌরি।

রিলিজ অসিনা মখা তারিবদি, এন দি আর এফনা বদোদা (গুজরাট), পুনে (মহারাষ্ট্র), বটিন্দা (পঞ্জাব) হায়রিবা মফম অহুম অসিদা লৈবা বটালিয়নশিংদা এলার্ট ওইহনখ্রে। মসিদা নত্তনা রেস্ক্যু অমসুং রিলিফ টিম তরেৎসু হান্ননা গান্ধিধাম, দ্বারকা, পোরবন্দর, বিরাবল, রাজকোটতা পোজিশন লৌদুনা লৈখ্রে। মসিগা লোয়ননা গুজরাটকী ভুজদসু টিম অনী থমখ্রে।

অতৈ অতোপ্পা এন দি আর এফকী টিম ৯ না ষ্টেনবাই ওইনা লৈরি অমসুং দিপ্লোই তৌননবগী পাউতাক পীরকপা অদু ঙাইদুনা লৈরি।

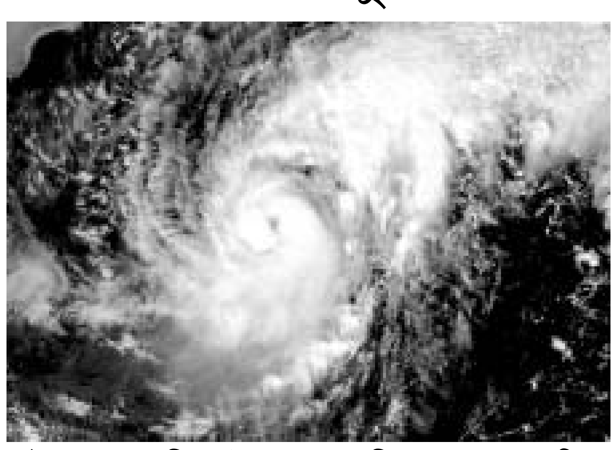

ঈচাওগা মরী লৈননা পায়খৎকদবা রেস্ক্যু ইক্বিপমেন্টগা লোয়নবা বোটশিং থাজিন্দুনা নোংলৈ নুংশিৎনা মরম ওইদুনা ওইরকপা য়াবা মখল অমগী চেলেঞ্জশিং মায়োক্ন নবা থৌরাং হৌখ্রে হায়না রিলিজ অসিনা মখা তারি।

পুংদা কিলোমিটর ১০০ দগী ১১১ ফাওবগী চাংদা অকনবা মওংদা শিৎপা নুংশিৎকা লোয়ননা য়াম্না শাথিবা মওংগা লোয়নরক্কদৌরিবা সাইক্লোন অসিনা গুজরাটকী সমুদ্র তোর্ব্বান্দা তাবা মফমশিংদা মীশি মীনা অমসুং অশোক অপন নংদনবগীদমক্তা নেশনেল দিজাষ্টর রেসপোন্স ফোর্সনা মীকুপ নাহুমশিংনা লৈখ্রে।

ইস্লামিক ষ্টেট মিলিটেন্টশিংনা নোংপোক থংবা সিরিয়াদা ত্রাইবসমেন মরি মঙক কল্লগা হাৎখ্রে ঃ মোনিটর

বৈরুট, ওক্তোবর ২৮ ঃ

ইস্লামিক ষ্টেট মিলিটেন্টশিংনা মখোয়গী মায়োক্তা লাল থেংনৈ অমসুং প্রো গভর্ণমেন্ট ফোর্সতগী মিলিটরি ত্রেনিং ফংই হায়না মরাল শিরবা মতুংদা নোংপোক থংবা সিরিয়াদা ত্রাইবসমেন মরি মঙক কল্লগা হাৎখ্রে হায়না মোনিটরিং ওর্গেনাইজেশন অমনা ফোঙদোক্লি।

বৃটেন্দা বেজ তৌবা সিরিয়ন ওবজার্ভেটরি ফোর হ্যুমেন রাইটসনা ফোঙদোরকখিবদা, মঙক কল্লগা হাৎখিবা মীওইশিং অদু সুনি মুসলিম সিটাট ত্রাইবকী মনুং চনবা ঙাক্তনি। মখোয়না ইরাক্তা ঙমখৈ লোন্নরিবা নোংপোক থংবা দ্যের এল-জোর প্রোভিন্সতা ইস্লামিক ষ্টেটকা লাল থেংনদুনা লাক্লিবনি।

সুনি মুসলিম গ্রুপ অল-কাইদাগী রেদিকল ওফসুট অমা ওইরিবা ইস্লামিক ষ্টেটনা হৌখিবা জুলাই অমসুং ওগষ্ট থাদা ত্রাইব অসিগী মেম্বর চা কয়া অমসু য়েক্নবা ফাইটরশিং ওই হায়না মরাল শিরদুনা হাৎখ্রবনি।

খ্বাইদগী নৌনা চথরক্লিবা মীহাৎ অসি বোর্দর টাউন অমা ওইরিবা অলগু কমলদা হৌখিবা নোংমাইজিং নুমিত্তা চথখিবনি হায়না ওবজার্ভেটরিনা মখা তারি। মীওইশিং অদুগী মনুংদা অনীদি পব্লিক স্কোয়র অমদা হাৎখিবনি অমসুং অতোপ্পা অনীনা টাউন অদুগী রাউন্দাবাউতা হাৎখি। মীওইশিং অসিনা ইস্লামিক ষ্টেটকা লাল থেংনবা য়াওই অমসুং টাটমুর এরিয়াদা লৈবা সিটাট ত্রাইবকীদমক্তা রিজিম্না লিংখৎপা কেম্প অমদা মখোয় য়াওই হায়না মরাল শিরি।

পলমাইরা হায়রগসু খঙনরিবা টাটমুর অসি দ্যের এল-জোরদগী নোংচুপ পাংনা চৎলগা লৈবা সেন্ত্রেল হোমস প্রোভিন্স অমনি। ন্যুজ এজেন্সিশিংনা সিক্যুরিটিগী ওইবা কনি দশনশিং অমসুং রিপোর্ট তৌবগী মতাংদা অথিংবা কয়া লৈবনা মরম ওইদুনা মঙক লেল্লগা হাৎখ্রে হায়বা পাউ অসি ইন্দিপেন্দেন্ট ওইনা ভেরিফাই তৌবা ঙমদ্রি।

পনবা য়াই, ইস্লামিক ষ্টেটনা সিরিয়া অমসুং ইরাক্তা টেরিটরি কয়া অমা লৌশিনখ্রে অমসুং য়ু এসনা লুচিংদুনা চথরক্লিবা বোম্মিং কেম্পেন অসিনা মরু ওইনা টার্গেট তৌরিবা অসি মখোয়গী মথক্তনি।

গ্রুপ অসিনা ইতৎ তত্তনা ইক্সিক্যুশন ষ্টাইলগী মীহাৎ কয়া মখোয়না খুদুম চনশিল্লিবা এরিয়াশিংদা চথদুনা লাকখি। অসিগুম্বা মীহাৎ অসি মখোয়গী ৱারোল ইন্নবগীদমক্তা রেসিদেন্সশিংদা অচুম্বা অমসুং ৱার্নিং পিবনি হায়না ফোঙদোক্লি।

ইস্লামিক ষ্টেটনা ফাইটরশিং লোয়ন লোয়ননা মীচম মীয়াম কয়া ইস্লামিক্কী অকনবা রুলশিং থুগাই হায়বগী মরাল শিরগা হাৎখ্রে। গ্রুপ অসিনা ফোরেন জর্নেলিষ্টশিং অমসুং এইদ ৱার্কর কয়া অমসু হাৎখ্রে।

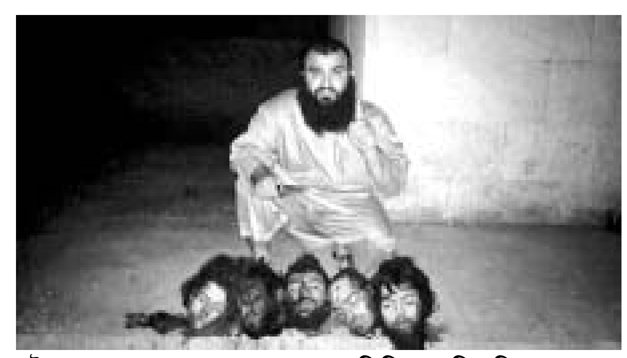

HL-B/2010/24/10-23/11 (alt.)

HL-B/2081/15/10-14/11

লায়েংজরি (DR.(VAID) R N GUPTA)

উনশাগী লায়না, অঙৌবা পকপা, নুংশং, গ্যাষ্টিক, ফিনুংগী অনাবশিং, নাকোংগী প্রোব্লেম, শমগী প্রোব্লেম, তাং-তাং চিকপা অমসুং খ্বাং নাবা অসিনচিংবা অনাবশিং

(অঙৌবা পকপা)

হৌজিক অঙৌবা পকপগীদমক থোইদোক্লা ৱানিংঙাই লৈরে। অঙৌবা পকপশিংগীদমক্তা অফবা মখলগী হীদাকশিং শিজিন্নদুনা চাঙনা মায় পাক্লা লায়েংজরি। উনশাগী মহৌশাগী কুমাঙবা নৎত্রগা মখল খুদিংমক্কী উনশাগী লায়নাশিং ফহনবা ঙম্রে। মায়হিং, ক্লিন, অজমা, উরিং, মায় চাথৎপা ক্লিন দিজিজ লায়েংজরি।

(তাং-তাং চিকপা)

তাং চিকপা, খ্বাং নাবা, খোঙ খুৎ শিথবা, মশল পাবা, খুৎ হায়গৎপা ঙমদবা, থবাক নাবা, মীহুন কা হেন্না চোংবা, থবাক খেবা, খ্বর ফুনবনচিংবগীদমক ৱাবীরুগনু য়াম্না থুনা উনবিয়ু তানবীয়ু।

(দাইবেটিসকী প্রোব্লেম)

দাইবেটিসকী সিমতোম লৈরবদি ৱেৎ হস্তুরক্কনি। ফম্বী চাং হস্তুরককনি, মপান তোয়না থোক্কনি, হকচাংগী পাঙ্গল শোম্থরক্কনি। হায়রিবা প্রোব্লেমশিং অসি লৈরবদি অথুবা মতমদা ঐখোয়গী ক্লিনিক্তা লাকপীদুনা তানবীয়ু।

(নুংশং)

নুংশং, ঈ-তাবা, চাথৎপা, পোম্বা, হাকৎচবা, নুংশং কল্লাইনচিংবা নুংশংগী মখলশিং অসি ওপরেশন তৌদনা হীদাক শিজিন্নরগা পুংফ ফহনবা ঙম্রে।

(গ্যাষ্টিক্কী প্রোব্লেম)

পুক নুংশিৎ কাবা, চাব-থকপা তুমদবা, চানিং-থক্লিংবা পোক্তবা, পুক নাবা, খোঙ হাম্বা নুংঙাইতবা অসিগুম্বগী প্রোব্লেমশিং ভসি লৈরবদি অথুবা মতমদা লাকপীদুনা তানবিয়ু।

নুপা-নুপী অনীগী পুন্সি নুংঙাইনা লেনবা ওইবিয়ু

(নুপাগী প্রোব্লেম)

ফম্বী পাবা, নুপাগী ফম্বী থুনা চৎকনবা, অহিংদা কম্বা চৎপা, ঈশিং চৎপা অমদি অমাংবগা লোয়ননা কম্বা চৎপা, ফিনুংদা হাক্তচবা, ফিনুংগী হকচাংগী শক্তি শোম্বা তারবদি অথুবা মতমদা কন্টেক্ট তৌবিয়ু অমদি উনবিয়ু।

(নুপীগী প্রোব্লেম)

নুপীগী ফিঙৌ চৎপা, থাগী খোংকাপ চাং নাইদবা অদুগা চাং হেন্না নৎত্রগা ৱাৎনা চৎপা, মনম নমথিবা, হকচাং মনুংদা হাক্তচবা ফুরি থুংবা অমদি অতৈ লায়নাশিং ফহনবা ঙম্রে।

(নাকোং অমসুং সাইনসকী প্রোব্লেম)

না তাদবা নাকোংদা ঙংদুনা লৈবা, হান্না করিসু তৌরমদবা নাকোংদা তাবগী চাং হস্তুরকপা অমসুং অতোপ্পা মখলগী লায়নাশিং ফহনবা ঙম্রে। সাইনসকী প্রোব্লেম, নাতোন ফুনবা, খ্বর হোনবদা ৱাবা, হকথি তোয়না খনবা, নপ মহী তাবা অসিনচিংবা তৌবিরবদি ঐখোয়গী ক্লিনিক্তা তানবীয়ু।

(শমগী প্রোব্লেম)

শম কেনবা, পোক হৌবা, শমজাবী, চহী চাদনা নৌনা পোক হৌবা, কোক শাবা হাক্তচবা অসিনচিংবা লায়ওংশিং অসিগীসু অথুবা মতমদা তানবীয়ু।

(য়ু করম্না থাদোক্কনি)

য়ুনা এদিক্ট ওইদুনা অদোমগী ফেমিলিদা অৱাবা ওইরবদি অথুবা মতমদা লাকপীদুনা তানবীয়ু।

(গুপ্তা টুঠ পাৱদর (য়াগী হিদাক)

পাৱদর অসি শিজিনরগা অমদি য়া নাবা, ঈ থোকপা, য়ারি পোমখৎপা, য়া মুশিনবা নত্রগা হঙ্গামপাল কাশিনবা ফবা ঙম্মী অমদি য়া ঙৌনা অমসুং শেংনা লৈগনি। য়ারি নাই চাবা ফংগনি।

** মমল লুপা ৪০ খক্তনি। হায়রিবা হিদাক অসি অদোম্না লৈবা অমসুং য়োনবীবা ঙমগনি নহাক্কী লোকেলিটিদা। য়া মখোং শেংনা থম্বা ঙমগনি। * কম্মিশনসু পীজগনি।*

DR.(VAID) R N GUPTA (396), Khuyathong Road, Kwality Wall Ice Cream Building 1st Floor, Khuyathong, Imphal-795001

HL-B2082/15 /10-14 Nov.

থবক্কী পাউ

NATIONAL HEALTH MISSION (NRHM)

JOB LOCATION - AGARTALA, TRIPURA

1. OPHTHALMIC ASSISTANT - 30 POSTS
QUALIFICATIONS: 2(TWO) YEAR DIPLOMA COURSE IN OPTOMETRY OR TRAINED AS A OPHTHALMIC ASSISTANT IN ANY OF THE RECOGNIZED GOVERNMENT HOSPITALS AS PER GUIDE LINE OF NPCB.

DESIRABLE : FAMILIARITY WITH COMPUTER AND INTERNET USE.

AGE LIMIT: 45 YEARS.

PAY SCALE: RS.12000/- PER MONTH.

2. DATA ENTRY OPERATOR - 4 POSTS
QUALIFICATIONS: GRADUATION WITH MINIMUM 1 (ONE) YEAR DIPLOMA IN COMPUTER APPLICATION.

AGE LIMIT: 30 YEARS.

PAY SCALE: RS.8000/- PER MONTH.

3. EYE DONATION COUNSELOR : 02 POSTS
4. OPHTHALMIC SURGEON : 04 POSTS
SELECTION WILL BE DONE ON THE BASIS OF CANDIDATES' PERFORMANCE IN WRITTEN TEST AND PERSONAL INTERVIEW.
WALK-IN-INTERVIEW DATE & TIME : 3TH AND 14TH NOVEMBER 2014 AT 11.00 A.M
HOW TO APPLY: INTERESTED AND ELIGIBLE CANDIDATES MAY ATTEND WALK-IN-INTERVIEW AT THE OFFICE OF THE STATE PROGRAMME OFFICER, NPCB, IGM HOSPITAL COMPLEX, AGARTALA AT LEAST 30 MINUTES BEFORE THE TIME