হুইয়েন লানপাও
য়ুমশকৈশা, মার্চ ০২, ২০১৬, ইম্ফাল
৩৯ শুবা চহী, ৩৪৫ শুবা মশীং

মৈনা চুরবা বোম

হয়েং কপ্লবগীদমক ঙসি নোকপগী থবক থাদোক্লসি। মরী লৈনবশিংনা মসিগী মরমদা কূপ্পা খন্নবা চুমগনি। কৈসু নত্তবদা ঙক য়োনবগী থবকসি তোক্লবা ফৈ। লমদম অসিগী ইপা-ইপুদি য়েক্লবদা ঙক নোনখিবদবনি। চঙজরকপবু ঙাকপী হৈখিবনি। ইপা-ইপুগী ঈ চোংবা অথৌবা লুচিংবা খরা মথৌ তাই। লানফম মচীদা লেপ্লগা খূৎ পুন্দুনা খক লেপখিদবা ইপা-ইপুগী ঈশিংনা কৈসু নত্তবদা ঙক পঙনোন্দা নোনবসিনা লমদমসিগী পুৱারী নাথৈহল্লোইদবনি

চাইথোরকপা ৱাখল

নরেন্দ্র নিঙোম্বা

এন এস এফনা মণিপুরদা চংগদবা গাড়ী কয়া থিংদুনা থমখিবগী শক্তম

লমদমসিদা হৌজিক মীয়াম্না মীপাই-থবাইনরিবা অসি অতৈ অমা নত্তে। মৈনা চুরবা বোম অমা মৈরি বৃ-বৃ কামদুনা পোকখায়গদবগী ঙাইদুনা লৈরিবা অসিনি। মৈ চুরিবা মীনুংশি য়াওদ্রবা খূৎ অদুনা অমুক খাবৈ খারা শাদুনা পোখায়রকপা ঙাইরগা ওৎকদবগী ঙাইদুনা লৈরি। মমাঙদা অসিগুম্বা বোম অমা লৈরমদুনা মীহুন থরক হুনগৎনরুবনি। অদুবু মৈনা সোর্ট ওইবদগী পোদি পোখায়খিদ্রে। অদুবু বোম থনম্বগী মীপাইবদুদি অদুম লৈদুনা লাকখিবনি। হন্দক্তা অমুক অনৌবা বোমজাও মথং-মথং অমুক থনম্বদগী হৌজিক অসিদা মণিপুরগী মীয়াম্না তূম্বা য়াদবা খঙপ্রেক-খঙপ্রেক খঙবা অমা তৌরি। শৌবিং শৌবিং লাওদুনা লৈরিবা কৈদৌঙৈ কমাইনা পোখায়রক্কদগে হায়বা অসিগী ৱাতা ঙাঙনদুনা লৈরিঙৈ মতমসিদা অমুক উখুলগী লুই-ঙাই-নিগী থৌরমদা বোমদু ময়েক শেংনা লৈরম্বা থেংনরকপনি। মদুগী নিংদোন পোম্লবা লোইদ্রিঙৈ অসিদা অমুক থৌরমদু য়াওবা লাকপা নাগালেন্দগী ষ্টুদেন্ট ৱিং অমদা ষ্টেটকী পুলিসনা ৱাহং পাউহং তৌবদা খোন ৱাওই হায়বরা কৈনো অমগী মতাংদা নাগালেন্দগী ষ্টুদেন্ট ওর্গেনাইজেশন অদুনা নাগা তাবা লমদা মণিপুরগী গাড়ী চেনবা য়ারোই, নাগাগী গাড়ীসু মণিপুরদা চেনবা য়ারোই হায়না ধপ তৌদুনা বোম অমা অমুক লংশিল্লক্লে। মসিগী মখা তারকপদা মণিপুরগী দিষ্ট্রিক্ট খরদা নাগা তাবা লম ফাওনা মণিপুরগী গাড়ী চেনবা থিংখিবা অমদি গাড়ীগী চে-চাং ফাজিনবগী থৌদোক থোকপা লৈখ্রে। মণিপুরদা শীজিন্নবা পোৎ চৈ পুরকপা গাড়ী কয়া সেনাপতিদা ফাজিন্দুনা পরেং লেংদুনা লৈরুরে। কয়াদা লাইবক থিখ্রবা ৱানো? মদুগা মরী লৈননা পুলিস পার্সনেল মঙা সস্পেন্দ তৌরুরে। অমুক ষ্টেট মনুংদা ৱাজাউ অমা থোক্লকপা য়াবগী ফীভম লাকপদা থবক অমুক হনগৎহনখ্রে। কয়াদা ঙকখ্রবনো? কৈসু কিবা, মথীসু কিবৈ থৌদৌদু তারে।

থৌদোক অসিগী মনুং থিৎপা ৱারমশিং হৌজিক মরোল মরোল নাইনা চোঙথোরক্লে। নাগালেন্দগী ষ্টুদেন্ট ওর্গেনাইজেশন অসিনা অসুক য়াম্না থৌনা লৈনা অমদি মরিল লৈনা মণিপুরদা লৈরিবা নাগা তাবা লমদা গাড়ী থিংবগী খোঙজংদা য়াম্না মায় পাক্লা চঙশিনবা ঙম্লিবা অসিগী মরম করিনো? মণিপুরগী নাগাশিংনা (লোইনমক নত্তে) অসুক য়াম্না নাগালেন্দগী ষ্টুদেন্ট ওর্গেনাইজেশন অসিগী মৱা চৎলিবা করিগীনো? লমদম অসিদা লৈরিবা ষ্টুদেন্ট ওর্গেনাইজেশনশিংনা মণিপুরগী ইশু কয়াদা মায়পুননা থবক তৌরকপদদি কনামতনা সপোর্ট তৌখিবগী পাউ লৈখিদে। নাগালেন্দগী ষ্টুদেন্ট ওর্গেনাইজেশন অমনা শুট পেক লাউরকপদদি শোরোক্তা থোক্তুনা লম্বী থিংবা, গাড়ী থিংবগী থবক চথরক্লিবা অসি তশেংনা ঙকই। কয়ামুক কনবা ওর্দর অমগী মখাদা অসুম্না উরিবনো হায়বসি মায়কৈ কয়াদগী লেপ্তুনা হংনবা ৱাহং অমা ওইরি।

ষ্টেট অমগা ষ্টেট অমগা লৈনগদবা মরী অমদি মদুবু করিগুম্বা থুগাইনবা নৎত্রগা কাঙলূপ ফুরুপকী মরক্তা নুংশিনদবা থোকহনবা য়াবা ৱা ঙাঙলকপা অমদি থবক তৌরকপদা ইন্দিয়া লৈঙাক্কী ঙাকলৌ ওইরিবা কন্সটিট্যুসন্দা করিগুম্বা মখল অমত্তগী চৈরোক পীবগী ৱাফম অমত্তা য়াওদব্রা? ইন্দিয়ন পেনাল কোদকী মতুং ইন্না অদুগুম্বা ৱাকাই শুবা কাঙবুশিং অদুগী মথক্তা লৌখৎফম থোকপা করি থবক লৌখৎপা য়াবগে হায়বসি চেন্নারিবা ষ্টেট অনীমক্কী লৈঙাক্লা ৱারু ৱাজাউথোক্তনবা হোৎনরমগদবনি। অদুবু নাগালেন্দ লৈঙাক্লদি অসিগুম্বা লোগী মায়োক্তা লৈবা কাঙলূপশিং অদুদা কৈসু থোইদোকপা হায়গদবা লৈতে। মরমদি লৈঙাক মপুমক্লা লমদমসিদা লাক্লগা ৱাকাই ঙাঙলবদা মশাদা চিংনবা অমত্তা লৈখিদবনি। অদুগুম্বা মীশক অদুনা এক্সন অমত্তা লৌখৎলক্কদবা ৱাদি লৈত্রে।

চহী চা কয়াগী পুৱারী লৈরিবা মণিপুরগী অকোইবগী ঙমখৈ অসিদা খাবৈ খারা শাদুনা অনৌবা মেপ য়েকশিল্লক্লিবা মখোয় অদুগী ৱাখলদা য়ৈখাইবা থুগাইবা পাম্বগী মীহুন চোঙলি। মদুনা মরম ওইরগা মীচঙ খোম্লবা অমদি খুদোংচাবা লৌদুনা অচিকপা লমদমসিগী মীনুংশি থুগাইনবা হোৎনরিবা অসিমদি তশেংনা চুমদে। লম হায়সি শিবদা পুবা য়াবা নত্তে। মীগী লম করাম্বা, লম খোপচিনবা হায়সি হয়েং শিরগা মৈনা চাক্তে হায়বা ৱাসু লৈরিবনি। অফুম্বা কাঙবুদুগীদি করি লৈগে খঙদে। অদুবু লাইনীং লাইশোনগী লাইরিক অমত্তদা মীগী লম খোপচিল্লু হায়বদি কৈসু য়াওরমদৌ মান্দে। থংনবা ষ্টেটকী ওজা খরনা মীগী ষ্টেট মনুংমক্তদা চঙশিল্লক্তুনা অওৎ-অপা শাবসি তোকপনা চুমগনি। মদুনা বোম লৈরে হায়দুনা মীপাইরিবা মীয়ামগী থম্মোয়দা খোইরাং খোইশাওনবা পোকহল্লক্তুনা অফবা পোলোই অমা পুরক্কনি হায়বা থাজদে।

হৌজিক মণিপুরগী মীয়াম্না নাগা পিছ একোর্দকী মতাংদা করিনো হায়বা অমা খঙদবনা চনিং তাদবা অমা লৈরিবসিগী মনুং চন্না ঙমখৈগী মতাংদা অমদি লমদম অসিগী য়েলহৌমী কঞ্জনবগী ঈহৌগী মতাংদা মরম চাদবা কম্মেন্ট পংপীদা পীবা অমদি ৱাকাই শুবা অসিনা মরম ওইরগা মৈরিকপীদগী মৈজাওবী হৌরক্তুনা মৈ চাক্লক্লবদি কনানা কনবা ঙমগনি? মদুদা থোরকপা অৱা অনা অমদি খুদোংচাদবা কয়া অদুগী রেসপোন্সিবল কনানা পুগনি? পুলিস অমা অনীনা নাগা মহৈরোয় অমা অনীদা ৱাহং পাউহংবদা নাতৈ-ৱায়োং চাদে হায়বগীদমক মণিপুরগী গাড়ী অমত্তা নাগা তাবা লমদা চৎপা য়ারোই হায়না ধমকা তৌরিবা অসিদি শামু মথুন পেনা খোঙবা হায়দু তাই। থোইদোক্লা মদুদা নাচুংফম থোক্তে। নাগালেন্দগী পুলিসশিংনা মণিপুরদগী চৎলিবা মীশিংদা পৈশা খায়রিবা, লাউ খোঙলিবা কয়া অসিগীদি মণিপুর মচা অমত্তনা ঙসিফাওবা কনাদসু কৈমতা হায়খিদবনি। নাগালেন্দ মচাশিংনা মণিপুরদগী চৎপা মীশিংদা তৌরিবা এটিচুদ অমদি লম্বীদা কৈসু নত্তবদা শেল পঙখায়দা খায়রিবা, নাতৈ-ৱায়োং চাদবা কয়া তৌরিবা অসি ঙসিফাওবদা কনানা করি হায়বা লৈখ্রবগে? লম্বীদা গাড়ী মমাঙদা চোঙশিল্লকপা য়েন্নাও অমা তকপদা খুন হৌদুনা করি তৌবগে? মদু ঙসি ফাওবদা ৱা অমত্তা হায়দনা লাকখিবনি। হেনজিনবা থবক, হেনজিনবা ৱাথোক থোকহনদনবা য়ারিবমখৈ য়ুমলোন্নবশিংনা হোৎনবা ফৈ। মদুনা তুং কোইনা নুংশি চান্ননা লৈমিন্নবদা খুরৌ থাংলক্কনি।

মাইকৈ কয়াদগী চুবা হৌরক্লিবা বোমগী মৈনা অসি নোংমদি শোয়দনা পোখায়রকপা য়াই। নৎত্রগা শুংপোক পোখায়দনা সোর্ট ওইবসু য়াই। অনীসিগী মনুংদা অকোনবগী অসিনা হেন্না নক্লা ওইথোকপা য়াবা লৈ। অদু ওইবা তারবদি মৈনা চুরুরিবা অমদি খোঙবান চেল্লম্বশিং কাঙলম চেনবা তাদুনা তোক্কনি। মদুগী মহয়না নুংশিনবা শিৎপা নত্তনা কৈসু ওইজবা ফংলোই। নীংবা কায়ননবগীদমক হুমাং তানা চেনবা তোক্লসি। হয়েং কপ্লবগীদমক ঙসি নোকপগী থবক থাদোক্লসি। মরী লৈনবশিংনা মসিগী মরমদা কূপ্পা খন্নবা চুমগনি। কৈসু নত্তবদা ঙক য়োনবগী থবকসি তোক্লবা ফৈ। লমদম অসিগী ইপা-ইপুদি য়েক্লবদা ঙক নোনখিবদবনি। চঙজরকপবু ঙাকপী হৈখিবনি। ইপা-ইপুগী ঈ চোংবা অথৌবা লুচিংবা খরা মথৌ তাই। লানফম মচীদা লেপ্লগা খূৎ পুন্দুনা খক লেপখিদবা ইপা-ইপুগী ঈশিংনা কৈসু নত্তবদা ঙক পঙনোন্দা নোনবসিনা লমদমসিগী পুৱারী নাথৈহল্লোইদবনি।❍

তাল্কম পাউদর শীজিন্নদবনা হেন্না ফগদৌরিব্রা?

ফেলোপাইন ত্যুবতা তাল্ক মকুপ চংবগী মওং তাকপা

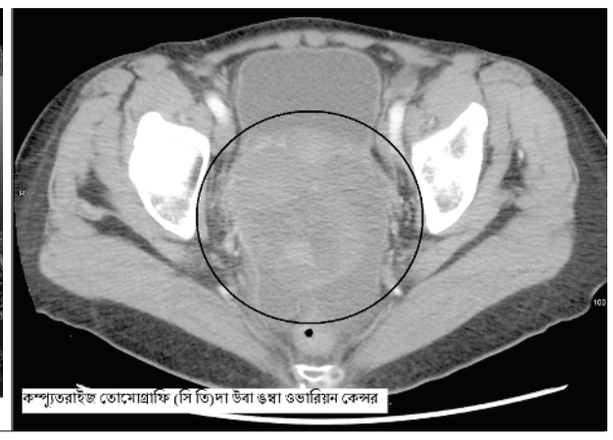

সাইন্সকী খোঙচৎ

কুঞ্জো নাওরেম

তাল্কম পাউদর শীজিন্নবনা তশেংনা কেন্সর পোকহনব্রা হায়বসিগী মতাংদা হৌজিক্কী ওইনদি চপ চাবা ফল অমত্তা ফংবা ঙমদ্রি। চাংয়েং খরদনা পোজিটিভ ওইনা অদুগা অতোপ্পা খরদনা নেগেটিভ ওইনা ফংলি। মসিদা থিজিল্লোয়শিংগী মরক্তসু খেন্নবা মত লৈরি। অদুবু অয়াম্বনা তাল্কম পাউদরগা ওভারিয়ন কেন্সরগা মরী লৈনরমগনি হায়বসিদা হেন্না থাজবা থম্লরি। ... অদুনা হীরমসিগী মরমদা মখা তানা থিজিন্দুনা চপ চাবা অমা খঙদোকপগী মথৌ তারি। হৌজিক্কী ওইনদি শীজিন্নরিবা নুপীশিংনা চেকশিনবগী তঙাইফদবা লৈ হায়বা ৱাফমসি থমজনীংই

জোন্সন এন্দ জোন্সন হায়বা কম্পেনিসি মালেমদা খঙদবা মী লৈরম্লোই। মরমদি পোকপদা ঙাইরিবা অঙাং ফাওবা জোন্সন্স বেবি পাউদর শীজিন্নে তান্নবা লমদম মণিপুরসিদসু। অসুক য়াম্না মমিং লৈরবা মালেমগী মফম য়ৌদবা লৈত্রবা জোন্সন এন্দ জোন্সন হন্দক্তি শনিগী দশা তারি। মসিগী চপ চাবা মরমদি জোন্সন্না শাবা বেবি পাউদর অমদি বোদি পাউদরশিং শীজিন্নবদগী মরু ওইনা নুপীশিংদা কেন্সর পোকহল্লি হায়বগী মতাংদা ফোঙ-ফোঙ শাবা পাউ কয়া শন্দোরক্লি। হৌজিক পাউসিগা মরী লৈননা মিসৌরি ষ্টেট জুরি অমনা নুপী অমগী ইমুং মনুংদা - কম্পেনিসিনা দোলর মিলিয়ন ৭২ পীগদবনি হায়বগী য়াথং তাওথরকখ্রে। নুপীদুনা অঙাং ওইরিঙৈদগী কম্পেনিসিনা শাবা তাল্ক য়াওবা বেবি পাউদর অমদি ইরুজবদা শীজিন্নবা শোৱর তু শোৱরবু চহী লিশাং শিৎনা শীজিন্নরকপদগী ওভারিয়ন কেন্সর নারকপনি হায়না ক্লেইম তৌরকপদগী জুরিদুনা ৱায়েলসি পীরকখিবনি।

তাল্কম নৎত্রগা বোদি পাউদর হায়বসি মরু ওইনা কালেনগী শাগৎলকপা মতমদা হেন্না শীজিন্নে। মরমদি মসিনা হুমাং চুপশিনবদগী হকচাংদা নুংঙাইবা পোকহল্লি। অপীকপা অঙাংশিংনা ফি-রোল শেৎ-চাবদা হকচাংদগী থোরকপা হুমাংগুম্বা মহি ওইবা পোৎশিংবু চুপশিন্দুনা উনশাবু কংনা থম্মী। মসিনা উনশা চাফৎপা অমদি হাক্কচবনচিংবা তৌহন্দে। মপুং ফারবী নুপী, শান্নরোয়শিংনসু চখোক-চৎশিন, লেঙথোক-লেঙশিন তৌবদা নুংঙাইনবগীদমক ফৈগল মরু, কময়ানচিংবদা পাউদরসি তৈনবা য়াওই। অদুগা হকচাংদগী থোরকপা হৈনদবা মনম্বুসু কোকহনবা ঙম্মী। মসি তাল্ক তকখায়রগা শেম্বনি। তাল্ক হায়বসি মালেম লৈরোলনুংদা ফংবা মিনরেলশিংগী মনুংদা খ্বাইদগী থোৎপনি। মসিগী থোৎপগী চাংসি মোহস স্কেলদা ১ ওই। অদুনা মসি খুজিন্না ইরায় লায়না খোতৎপা ঙম্মী। কেমিকেলগী লোন্দা মসিবু হায়দ্রেটেট মেগ্নেসিয়ম সিলিকেট হায়না খঙনৈ। মসি ঈশিংদা তুম্বা ঙমদে অদুবু সলফ্যুরিক এসিদ, হায়দ্রোক্লোরিক এসিদকুম্বদদি খজিক-খজিক তুম্মী। মসি চে, রববর, রং, প্লাষ্টিক, সেরামিকনচিংবগী ইন্দষ্ট্রিদা য়াম্না শীজিন্নে।

তাল্কম পাউদরসি শ্বর হোঞ্জিনবা নৎত্রগা য়োৎশিনখ্রবদি খুদোংথিনিঙাই ওই। মরমদি মসিনা লংস অমদি ইন্টেষ্টাইনগী মথৌদা অয়েৎপা পী। অদুনা মরু ওইনা অঙাংশিংদদি তাল্কম পাউদর নত্তবা, কোর্নাষ্টার্চতগী শেম্বা বোদি পাউদর শীজিন্নগদবনি হায়বা ৱাফম অখঙ অহৈশিংনা ফোঙদোক্লৈ। তাল্ক খরদদি মহৌশানা এসবোষ্টোজ য়াওই নৎত্রগা য়াওদে হায়বসি খঙদোক্লবা হোৎনবগী মথৌ তাই। য়ুনাইটেদ ষ্টেটকী ওইনদি কুমজা ১৯৭০ গী মতমদগী তাল্কম পাউদরশিংদা এসবোষ্টোজ য়াওহনখিদ্রে হায়রি। ইন্দিয়াদদি অসিগুম্বা কেমিকেলসি য়াওই নৎত্রগা য়াওদে হায়বসিগী মতাংদা থোইদোকপা ইনফোর্মেসন ফংদে। অদুনা ইন্দিয়াদা ওভারিয়ন কেন্সরনা নারবশিংগা তাল্কম পাউদরগা মরী লৈনব্রা হায়বদুগী মরমদা থিজিনবগী মথৌ তারি।

ওভরিয়ন কেন্সর হায়বসি অঙাংখাওদা নাবা কেন্সরনি। মসিগী মখল কয়ামুক লৈ। মখোয়গী মনুংদা খ্বাইদগী নাগনবসি ইপিথোলিএল ওভরিয়ন কেন্সরনি। কেন্সরসি খঙদোক্লবগীদমক য়াম্না চুনবা টেষ্ট তৌনবা কাঙলোন লৈত্রি হায়। অদুগা মসিনা ঙল্লিঙৈ মতমদা লায়ওংশিংসু কয়া উথোক্তে। অদুনা কেন্সরসিনা নারে খঙলকপসি অয়াম্বনা ফীভম লুশিল্লক্লবা মতমখক্তদনি। লুরিবা অমনা লাইওং উৎলকপা মতমদসু অতোপ্পা লায়নাগী লায়ওং ওইনা খনবসিসু য়াম্না থোকই হায়রি। মসিমক লায়নাসিগী অরুবা ফীভম অমনি। থেংনবা য়াবা লাইওংশিংগী মনুংদা চনিং (এন্দোমেন) গী শরুক্তা পোমখৎলকপগা লোয়ননা নাবা, থাগী খোংকাপ চাং নাইদবা, থাগী খোংকাপ লেপখ্রবা তুংদা ঈ হাথবা, হকতিন্নরিঙৈ মনুং নৎত্রগা লোইরবা তুংদা নাবা নৎত্রগা ঈ তাবা, চাবা থকপদা নুংঙাইতবা, চনিং থকনিংদবা, খোঙ হাম্বা, চাবা তুমগন্দবা, খোঙ হাম্লিং হাম্লিংনা হাম্বা য়াদবনচিংবসি পনবা য়াই। অদুবু য়ুনাইটেদ কিংদমগী ওভরিয়ন কেন্সরগী লমদা মীয়ামদা খঙহন-উহল্লিবা ওভাকোম কৌবা ফুরুপসিনা খরা লায়থোকপা মওংদা মসিবু বিত (বি ঈ এ টি) হায়না খঙনবা উপাইসিনা খঙদোকপা য়াই হায়রি। 'বি' না ব্লোটিং হায়বদি চনিংদা পোমখৎপা অদুগা মদু থুনা ফখিদ্রবা, 'ঈ' না ইতিং হায়বদি চাবদা নুংঙাইতবা অমদি খরা চারগা পুক হেক্তা থনগৎপা, 'এ' না এন্দোমিনেল, চনিংদা অদুম নাদুনা লৈবা, 'টি' না টোক্কিং হায়বদি লৈমিন্নরিবা মীদা ৱারী শাবা হায়বশিংসিনি।

ওভরিয়ন কেন্সর হায়বসি মরু ওইনা মীরোনবা ঙমদবা, থাগী খোঙকাপ ঙন্না লাকখিবা নৎত্রগা থাগী খোঙকাপ থেঙনা লেপ্পা নুপীশিংদা হেন্না নাবা থেংনৈ। অতৈ ফেক্টরশিংদি ফর্টিলিটিগী হীদাক চাখিবা, খোঙকাপ লেপখ্রবা তুংদা হোরমোন থেরাপি পীখিবা নৎত্রগা কা হেন্না নোইবা পনবা য়াই। অদুবু ওভরিয়ন কেন্সর চামগী মনুংদা ১০ দি জীনশিংদা অহোংবা লাকপদগী থোকপনি। মখোয়গী মনুংদা তঙ্খাইমুক্তি বি আর সি এ ১ নৎত্রগা বি আর সি এ ২ জীনশিংদা ম্যুটেসন থোকপদগীনি। ৱিকিপেদিয়াগী মতুংইন্না কুমজা ২০১২ দা মালেমগী নুপী ২,৩৯,০০০ দা কেন্সরসিনা নাখি অদুগা নুপী ১,৫২,০০০ না শিখি। মসি মালেমগী ওইনা য়েংনবদা নুপীশিংদা নাবা কেন্সরশিংগী মনুংদা তরেৎশুবনি। লায়নাসি নোর্থ অমেরিকা, য়ুরোপ্তা নাবগী চাংনা অফ্রিকা অমদি এসিয়াদা নাবদগী হেনবসু থেংনৈ।

তাল্কম পাউদর শীজিন্নবনা ওভারিয়ন কেন্সর নাহল্লক্লবগী মরম অমা ওই হায়বসিগা মরী লৈননা য়ু এসকী মিসৌরিগী সেন্ট লুইদা লৈবা জুরি অমনা ফেব্রুৱারীগী ২২ দা তাখিবা রায় অমনা জোনসন অমদি জোনসন্দা ফোক্স কৌবী নুপী অমগী ইমুংদা দোলর মিলিয়ন ৭২ পীননবা খঙহনখ্রে। ফোক্স হায়রিবী নুপীসি চহী অনীমুক্কী মমাঙদা ওভারিয়ন কেন্সরনা নারে হায়বা খঙখি। অদুবু মশাগী চহী ৬২ শুরকপা মতম, হৌখিবা চহী ২০১৫ গী ওক্টোবর থাদা ফোক্স শিখি। নুপীসিগী মচানুপা ফ্লোরিদাদা লৈবা মারভিন সাল্টরনা অসুম্না ক্লেইম তৌরকখি - চহী কুম্বামঙা হেন্না জোনসনগী বেবি পাউদর অমদি শোৱর টু শোৱর হায়রিবা পাউদরসি শীজিন্নখি। মমানা নারিবা কেন্সরসি তাল্কম পাউদরনা থোকহনবনি। পাউদরশিংদু শীজিন্নবনা অসিগুম্বা খুদোংথিবশিংসি থোরকপা য়াই হায়বগী মতাংদা চেকশিন ৱা অমত্তা পাউদরশিংদুগী লেভেলদা পনে দ। কুমজা ১৯৯৯ দা অমেরিকান কেন্সর সোসাইটিনা অসিগুম্বা অকে অমৌগী পোৎশিংদা য়াওরিবা খুদোংথিবা থোকহনবা য়াবা কেমিকেলশিং য়াওরগদি চেকশিন ৱা শোইদনা হাপকদবনি হায়বগী অকনবা ৱাফম খঙহনখিবা লৈখি। অদুবু কম্পেনিসিনা করিমত্তা থৌশাদনা লৈরকখি। ফোক্স শিখিবগা মরী লৈননা চয়োল অহুম চুপ্পা চথরকখিবা কেসকী অরোইবা নুমিৎতা জুরিদুনা, ফোক্সকী ইমুংনা থেংনরকখিবা অৱাবশিংগী ওইনা দোলর মিলিয়ন ১০ অদুগা অৱাবশিংদু থোকহনখিবগী দন্দি ওইনা দোলর মিলিয়ন ৬২ পীননবা য়াথং পীখি। মসিনা লোইদ্রি হৌজিক জোন্সন এন্দ জোন্সননা থেংনগদৌরিবসি। মিসৌরি ষ্টেট কোর্টতা কেস ১০০০ অদুগা কেস ২০০ না ন্যু জর্সিদা ঙাইদুনা লৈরি।

তাল্কম পাউদর শীজিন্নবনা তশেংনা কেন্সর পোকহনব্রা হায়বসিগী মতাংদা হৌজিক্কী ওইনদি চপ চাবা ফল অমত্তা ফংবা ঙমদ্রি। চাংয়েং খরদনা পোজিটিভ ওইনা অদুগা অতোপ্পা খরদনা নেগেটিভ ওইনা ফংলি। মসিদা থিজিল্লোয়শিংগী মরক্তসু খেন্নবা মত লৈরি। অদুবু অয়াম্বনা তাল্কম পাউদরগা ওভারিয়ন কেন্সরগা মরী লৈনরমগনি হায়বসিদা হেন্না থাজবা থম্লরি। কেম্ব্রিজ য়ুনিভর্সিটিগী প্রোফেসর ওফ কেন্সর ইপিদেমিওলোজি পোল ফেরোগী মতুং ইন্না, পাউদরসিনা অঙাংখাওদা কেন্সর নাহনবা য়াই হায়বসি বাইওলোজিগী মতুং ইন্নসু চানরি। কনাগুম্বী নুপী অমনা জেনিতেল পার্টশিংদা পাউদরসি শীজিন্নবা তারগদি, তাল্ক মকুপশিংনা ফেলোপাইন ট্যুবতা চঙখ্রগা অঙাংখাও য়ৌখিদুনা মফমদুদা ইনফ্লেমেসন থোকহনবা য়াই। মসিদগী কেন্সর ওইরকপা হায়বসি ওইথোক্লিংঙাইনি। অদুবু মসিদগী কেন্সর ওইরকপা য়াবগী চাংসিদি য়াম্না নেম্মী হায়না মহাক্লা ফোঙদোক্লি। ওভাকোন্নসু তাল্ককা কেন্সরসিগা মরী লৈনরম্বা য়াবগী মতাংদা চীংনবদি ফোঙদোকই অদুবু মসিনা অচৌবা ফেক্টর অমা ওইবদি নত্তে। ইন্টরনেস্লেল এজেন্সি ফোর রিছার্স ওন কেন্সরনসু চিংনবদি ফোঙদোকই অদুবু মসিগী মতাংদা য়াম্না ময়েক লারবা খুদম চাংদমশিং ফংদ্রিবনিনা তাল্কম পাউদরনা ওভারিয়ন কেন্সর থোকহল্লি হায়না লৌবদি য়াখিরোই হায়রি। অদুনা হীরমসিগী মরমদা মখা তানা থিজিন্দুনা চপ চাবা অমা খঙদোকপগী মথৌ তারি। হৌজিক্কী ওইনদি শীজিন্নরিবা নুপীশিংনা চেকশিনবগী তঙাইফদবা লৈ হায়বা ৱাফমসি থমজনীংই।❍

আই এমনা ওজা ফুরগা হাৎপা

সিজ ফায়র তৌনরিবা সেন্ত্রেল গভর্ণমেন্টনা তেকচাক পুগদবনি

মালেমগী ওইনা অচৌবা ফুরুপনা অপীকপা ফুরুপশিংবু য়োৎশিন্নবা হোৎনবগী থৌওং হৌজিকসু মফম কয়াদা চথরি। অরোনবা অমসুং অফোংবা থৌশিলদা অপীকপা ফুরুপ য়োৎপগী থৌওং অসি ইন্দিয়াগী শরুক অমা ওইরিবা মণিপুরদসু লিশাংশিৎনা চথদুনা লাক্লি। অসিগুম্বা থৌওং অসি য়ানিংদবা ফোঙদোক্লবদগী হেন্না চপ চানা থিংনবা থবক্তি অমফাওবা লৌখৎপা উদে। লৈবাক অসিগী কন্সটিট্যুশননা পীবা মানা মানা চৎনীংবা লাইনীং চৎচবা য়াই অমদি কনাগুম্বা খরগী অনীংবা অপাম্বা মৎপা য়ারোই হায়জরগসু মপাঙ্গল কনবা খূৎপু অমনা তৌনীংবা তৌরকপদা থিংবীনবা লৈঙাক্কী থৌরাং লৈতে। মণিপুরবু নুংশিবীবা মীওইনা লুপ্তুনা লৈ অদুগা মণিপুর থুগাইবা পাম্বা মীওই কয়ানা ফোংনা লৈ। মখোয়না কাঙলূপ নাইবা ৱা ঙাংলবসু, লৈবাক্কী মায়োক্তা ৱা ঙাঙলবসু মণিপুর লৈঙাক্তি তুমিন্না লৈ। মবুক ফবগীরা নৎত্রগা শোনবগীরা হায়বদি খঙদে। অদুবু ইম্ফাল শ্বাইদগী ঙাঙলুরবদি বেরা কানবগদি য়াওগদ্রা খল্লি। মসিনা তাক্লিবদি মণিপুরগী লৈঙাক অসি অপীকপা মফম খরদা চলাইদুনা লৈরে। মশা মরেং ফন্দোক্ত্রে। মসিনসু নোংমা নোংমগী মণিপুরগী মায়োক্তা ৱা ঙাঙবা হেনগৎলকপনি। দিমোক্রেসিগী মরুমদা শিল থাদবা ঙম্লা কাঙবু কয়ানা লায়রবা লমদম অসিগী মীওই কয়াদা খুদোংচাবা পীগনি হায়না থাজবা পীবা অমদি মমিৎ মমাই খরা থকহল্লগা লাইনীং ওলহনবগী থৌওং অমসু চথরক্লি। হিংনবগী লানফমদা মায়থীরবা মীওই কয়া মখোয়গী লাঙদা থুহন্দুনা মশাগী লাইনীং লাইশোন থাদোকহল্লি। মসিসু কনামতনা থিংবা তৌদে, দিমোক্রেসিনি মানা মানা পামজবা লাইনীং লাইশোন চৎচবা য়াই হায়দুনা লৈথোক্লি। মখোয়না মনুংদা তৌরিবশিং অদুদি খঙলবসু খঙশিন্নদে। অসিগুম্বা মখলগী দিমোক্রেসি অসিদি মণিপুরদা করিগুম্বা মতমদা য়েমৌনৈ। মসিনা মণিপুরগী মশীং য়ামজদবা মীয়ামদা অকায়বা অমদি শাথিরবা চৈথেং নংহল্লি। মসিমক মণিপুরগী মনুং চনবা চান্দেল দিষ্ট্রিক্টকী আইমোল খুলদা থোক্লি। অদুবু অৱাবা নংলবা মীয়ামদা লৈঙাক্কী লৌখৎফম থোকপা থবক্তি অমুক্তা নীংথিনা লৌখৎতে।

মতম খরগী মমাঙদগী হৌনা চান্দেল দিষ্ট্রিক্টতা খুন্দারিবা আইমোল ফুরুপতা খূৎলাই পায়বা এন এস সি এন (আই-এম) গী কাদরশিংনা তমথিবা মিৎয়েং য়েংদুনা লাক্লি। আই-এম অমসুং মসিবু শৌগৎপা কাঙবুনা হায়রিবনা আইমোল ফুরুপ অসি শোইদনা নাগা ফুরুপ্তা তিনগদবনি হায়বসিনি। মখোয়গী কিহন খঙহনবা অমদি মীওৎ মীনৈনা মরম ওইরগা মীওই খরদি নাগা ওনখিবসু য়াওখ্রে। অদুগা কাঙবু খরদি মখোয় নাগা নৎত্রগা কুকি ফুরুপতা পূনবা পামদে। আইমোল ওইনা অসুম লৈজগে হায়বনি। মখোয়গী অনিংবা অপাম্বা অদু আই-এমনা য়ারোই হায়বদগী ঙাইহাক লৈতনা মফমদুদা ঈরাং থোক্লি, ঈ নাই তানরি। মমাঙথক্তসু আই-এমগী কাদর খরনা আইমোলগী খুঞ্জা হাৎখিবা লৈখ্রে, তপতানা ফুরম্বসু য়াওখ্রে। থৌদোকশিং অদুগী খুল অমত্তদা খাইবুং খাইবুং তানবগুম্না লৈরকপা মতম কুইরক্লে। মরক অসিদা থা, ফেব্রুৱারী ২৮ দা আই-এমগী কাদর খরনা আইমোল সেটু খুলদা কুকি ফুরুপকী মীওই অমা ফারগা তমথিনা ফুবিবদগী লৈখিদ্রে। মশাগী চহী ৫৪ রোম শুরবা লৈখিদ্রবা মীওইদু মোলনোম প্রাইমারি স্কুলদা এসিষ্টেন্ট টিচর ওইনা থবক তৌবা ইচম চম্বা খুঞ্জানি। মহাক ফারগা ফুরকখিবদু করি মরমগীনো চপ চানা খঙদ্রবসু হৌজিক্তি আই-এমনা কুকি অমুক হাৎপা হৌরক্লব্রা হায়বা ৱাফম অমা থোরক্লে। চান্দেল দিষ্ট্রিক্ট অসি কুকিসু নাগাসু অমদি অতৈ ফুরুপ কয়ানা খুন্দারিবা মফম অমনি। খুন্দামিন্নরিবা কাঙলূপ মশেলগী মরক্তা থম্মোয়গী ওইবা নুংশিনবগী মরী লৈজরগসু খূৎলায় পায়বা কাঙবুনদি কাঙলূপ ফুরুপ খাইবগী থৌওং অদু চথরি। মসিনা ষ্টেট অসিদা ঙাইহাক লৈতনা মৈশা লাংহল্লি। মতাং অসিদা পঞ্জনিংবা ৱাফমদি ক্রাইম তৌরল্লিবা মীওইশিং অদু লৈখিদ্রবা ওজা অদুনা মমিং মথা পীরল্লবনিনা শকখঙদবা হায়বদুদি য়ারোই। ৱাথোক অসিদা চেন্নরিবশিং ফাবা অমসুং লোগী মতুং ইন্না মখোয়বু চৈরোক পীননবা ৱায়েলশঙ য়ৌহন্দবা য়াদে। মসিগী থৌদাং লৈঙাক্কনি। নাকল অনী খূৎ থানদনবা খূৎয়েক পীনবা অমসুং য়ানখিবা ৱারোল কাইহনবা খুদিংমক মোনিটরিং সেলগী খুত্থাংদা পাউ ফাওনবা হায়বা লৈবনা মীহাৎপশিং অদু ৱায়েলনবা পুলিসতা শিন্নহনবগী থৌদাং সেন্ত্রেল গভর্ণমেন্টকী ওইগদবনি। ৱাথোক লাম্থোক্লদ্রিঙৈদা আই-এমনসু মখোয়বু শিন্নফম থোকই। মণিপুর লৈঙাকসু পুলিস পার্সনেলশিং ঈরাং থোক্তুনদা লৈরিবা পল্লেল এরিয়াদা মিৎয়েং থমদবসি অরানবনি। মফমদুদা পুলিস কম্মান্দো থমসি হায়জনিংই।

হায়নবা লৈ ঃ

মথৌ য়াওদ্রে হায়দুনা থাঙবু হুন্দোকপ্রা ?