হুইয়েন লানপাউ
য়ুমশকৈশা, এপ্রিল ১৯, ২০১৭, ইম্ফাল
৪১ শুবা চহী, ০২৬ শুবা মশীং

বি জে পিগী চুংশিন্নবা লৈঙাক

তরূ-তনানবা চুংশিন্নবা লৈঙাক্কী পরম থুগায়হন্নিংদে

তরামাথোইশুবা মণিপুর লেজিসলেটিব এসেমব্লিগী মরাইবক্তা চুংশিন্নবা লৈঙাক অমা লৈহন্নবা নোংদন্নল্লবনি। মীখলগী ফল লাউথোকপদা ইন্দিয়ন নেসনল কোংগ্রেস (আই এন সী) না সীট ২৮, ভারতিয়া জনতা পার্টি (বি জে পি) না সীট ২১, নেসনল পিপলস পার্টি (এন পি পি) অমসুং নাগা পিপলস ফ্রন্ট (এন পি এফ) না সীট ৪/৪, ওল ইন্দিয়া ত্রিনামূল কোংগ্রেস (এ আই টি সী) অমসুং লোক জন শক্তি পার্টি (এল জে পি) না সীট অমমম অমদি ইন্দিপেন্দেন্টনা সীট অমা ফংখি। পোলিটিকেল পার্টি অমত্তনা লৈঙাক শেম্বা য়াবগী ওইথোকপা লৈতবনা চুংশিন্নবা লৈঙাক্কী পোলিটিক্সতা কোংগ্রেস মায়থীখি অমসুং বি জে পিনা লুচিংবা চুংশিন্নবা লৈঙাক অমা লিংখিবা নুমিৎ ৩২ নি ফারে। চুংশিন্নবা লৈঙাক অসিদা বি জে পিগী ২১, এন পি এফ অমসুং এন পি পিগী ৮, এ আই টি সী অমসুং এল জে পি অমদি ইন্দিপেন্দেন্টকী ৩ থারগা পুন্না ৩২ লৈরে। মসিগী মথক্তা কোংগ্রেসকী এম এল এ ওইরম্বা টি ঐচ শ্যামকুমার থারগা পুন্না লৈঙাক অসি পুরিবনি। লাইবক থীবদি চুংশিন্নবা লৈঙাক হায়বসি ফ্রন্ট নৎত্রগা এলাইয়েন্সকুম্বা অমা শেল্লগা কম্মন মিনিমম প্রোগ্রাম অমগী মখাদা পুন্না থবক তৌমিন্ননবা হোৎনগদবদু হৌজিক ফাওবা উবা ফংদ্রি। চুংশিন্নবা লৈঙাক্তা য়াওরিবা এন পি এফ, এ আই টি সী অমসুং বি জে পিগী কন্সটিট্যুসন তোঙান-তোঙাল্লি। ৱেষ্ট বেঙ্গলদদি বি জে পিগা এ আই টি সীগা চৎমিন্নদে অমসুং চৎমিন্ননবসু হোৎনদে। মসিগীসু মথক্তা নাগা পিপলস ফ্রন্ট (এন পি এফ) না নাগা তাবা লম পুম্নমক পুনশিনগদবনি অমসুং লৈঙাক অমগী মখাদা পুন্না লৈগদবনি হায়না কন্সটিট্যুসন্দা হাপ্লিবা পার্টি অমগা বি জে পিগা চৎমিন্নবা হায়বসি মান্নবা পান্দম অমগী মখাদা ওইগনি হায়না লৌদে। মসিমক্কনি চুংশিন্নবা লৈঙাক অমদা কম্মন মিনিমম প্রোগ্রামগী মথৌ তারক্লিবসি। হায়রিবা কম্মন মিনিমম প্রোগ্রাম অসি শেমদবনিনা চুংশিন্নবা লৈঙাক্তা য়াওরিবা পোলিটিকেল পার্টিশিংনা তৌনিং-তৌনিংবা থবকশিং তৌরকপদা চীফ মিনিষ্টরনা মখোয়বু য়াচল লাক্লকপদা মরা চেৎতবা লৈঙাক ওইরক্কনি। মরম অদুনা পোলিটিকেল পার্টিগী থাক্তসু অপুন-লূপ শেম্বগী তঙাইফদবসু লৈবনি। মসিসু তৌদবনা লৈঙাক অসি মিৎ পুনশিল্লগা মায়কৈ খঙদনা লম্বী চৎপগা চপ মান্নবগুম্না তৌরে।

পোলিটিক্সতা ওইথোক্তবা অমত্তা লৈতে হায়বদু বি জে পিনা লুচিংবা মণিপুরগী চুংশিন্নবা লৈঙাক অসিদা থোক্লে। কোংগ্রেসকী টিকেটতা মায় পাল্লবা মতুং এম এল এ ফাওবা ওইদ্রিঙৈদা অতোপ্পা পোলিটিকেল পার্টি অমদা চোংশিন্দুনা লৈঙাক পায়বা য়াওবা হায়বসি দিমোক্রেসিদদি মশক ফজবা শক্তম অমনি হায়না লৌবা ঙমদে। করিগুম্বা তঙাইফদবা অমদগী পার্টি হোংগে হায়বা তারবদি এম এল এগী ফম থাদোক্লগা মীখল থেংনদুনা পার্টি অদুগী এম এল এ ওইননবা হোৎনরবদি দিমোক্রেসিদসু মশক ফজগনি অমসুং মীয়াম্নসু ফিদম্ননিঙাই ওইগনি। লৈঙাক পায়বগী মশিং হেন্দোক-পাথোক্লা লৈরবা ফাওবদা বি জে পিনা এম এল এ লৌশিনবা লেপত্রিবসিনা তাক্লিবদি হৌজিকসু চুংশিন্নবা লৈঙাক অসি মরা চেৎত্রি হায়বনি। করম্বা মতমদা মরা চেৎপা লৈঙাক লৈরক্কদগে হায়না হংবা তারবদি বি জে পিগী এম এল এখক্তগী মশিং ৩১ শুরগা ওইগনি, বি জে পিগী তশেং-তশেংবা লৈঙাক ওইরবকান্দা ওইগনি খনবা লৈরগদি অরানবা ওইগনি। চুংশিন্নবা লৈঙাকসু মরা চেৎনা লৈবা য়াই। তৌবতদি চৎমিন্নরিবা পোলিটিকেল পার্টিশিং অদু নিংথিনা লেঙ-কোন্নবা তাই অমসুং লৈঙাক পুমিন্নবদা য়াওরিবা এম এল এ, মিনিষ্টরশিং পুকচেল-খোয়জেল তিন্ননা, তাথোক-তাশিন তৌমিন্নবা চঙই। মখোয়না থবক তৌরিবসি মীয়ামগী য়াইফনবনি, মীয়ামগীদমক মখোয় লৈরিবনি হায়বা ৱাহৈ পরেং অনীগী লাইৱা অসিনা মরা চেৎপা লৈঙাক ওইগনগদৌরিবনি। মতাং অসিদা পঞ্জনিংবা ৱাফমদি শেম্বদা ঙাইরিবা লৈঙাক অসিদা হেল্‌ঠ এন্দ ফেমিলি ৱেলফ্যের মিনিষ্টর লাংপোকলাকপম জয়ন্তকুমারনা মহাক্কী মিনিষ্টর ওইবগী থবক থৌরমশিংদা খুৎ থিংজিল্লি হায়দুনা ফম থাদোকপগী চেরোল পীশিনখি হায়বসি তাবদা নুংঙাইতে। মসিনা চুংশিন্নবা লৈঙাক্তা মরা চেৎতবগী মতৌ উথোকই। ফীভম অসিনা ওইরমগদ্রা নৎত্রগা বি জে পিনা মরা চেৎপা লৈঙাক অমা লিংননবগীদমক কোংগ্রেসকী এম এল এশিং মচেৎ-মচেৎ ফক্লনবা হোৎনরকপসু উবা ফংই। পরিং অসিদা কোংগ্রেসকী এম এল এ অমসু হন্দক্তা বি জে পিদা য়াওশিনখ্রে। বি জে পিবু পান্দগী কোংগ্রেস থাদোক্লিবরা নৎত্রগা খুদোংচাবা খরা ফংননবগীদমক বি জে পিদা চঙলিবরা নৎত্রগা বি জে পিনা থাকপা লাংদা থুরগা কোংগ্রেস থাদোক্লিবরা হায়বা ৱাহংশিং থোরক্লে। চথরক্লিবা থৌওংশিং অসি লৈবাক অসিগী কন্সটিট্যুসনগী ১০শুবা সেদ্যুলগী মায়োক্তনি। চোংশিল্লক্লিবা এম এল এ অনীমক দিসক্কালিফাই তৌরোইদবগী মরম লৈতে। দিসক্কালিফাই তৌহল্লোই হায়রগনা স্পিকর নৎত্রগা ৱায়েলশঙগী য়াথং লাক্লিঙৈদা এম এল এগী ফম থাদোকহৌবা তাবনি। অরোইবদা হায়জনিংবদি মীয়াম্না মীখলদা পীখিবা মেন্দেটকী মায়োক্তা পার্টি অমত্তনা থবক তৌহন্নিংদে।

••• এডিটরদা থারকপা চিঠি •••

পেন্সনরশিংবু ৱাবদগী কনবীরকপা খোঙথাংবু থাগৎচরি

ইকায়খুম্নজরিবা এদিটর

থবক্তগী পোত্থারবা অহল ওইরবা পেন্সনরশিংনা থাগী পেন্সন লৌনবা হোৎনবদা বেঙ্ক অমসুং ত্রেজরি ওফিসকী মমাঙদা মতম শাংনা ক্যু লেপ্তুনা অৱাবা কয়া মায়োক্লরিবা অসি কোকহন্নবা পেন্সনগী শেনফমশিং হকথেংননা ফংহন্নবা অমসুং য়েন্থোক্লবগী থৌশিল অমা পুথোক্লবা অমদি য়েন্থোক্লবা পায়খৎলগনি হায়না হন্দক্তা নৌনা মণিপুরগী চীফ মিনিষ্টর ওইখ্রবা নোংথোম্বম বিরেন্না ফোঙদোকখ্রে হায়বা ৱাফম তাবদা অহল ওইরবা পেন্সনরশিং অমসুং থবক্তগী পোত্থারবা অহলশিংনা হায়নীংঙাই লৈতনা থাগৎচবগা লোয়ননা নুঙাইবসু ফোঙদোকচরি। মতম শাংনা কুইনা পায়বা ঙম্বা ওইরসনু হায়জরি।

হান্ননা মশাগী একাউন্ট হাংখ্রবশিং অমসুং হাংদ্রিবা পেন্সনরশিংগী বেঙ্ক একাউন্টসু অথুবা মতমদা হাংলগনি হায়রি। মসিদা পেন্সনরশিংনা হেন্না থৱায় য়াওবীনবা খঙহঞ্জরি। বেঙ্কতা হাংলিবা ইশা ইশাগী একাউন্টতা মরী লৈনবা দিপার্টমেন্টনা থা থাগী ফংফম থোক্লবা শেনফম খুদিংমক মতম মতমগা চুননা হাপ্লক্কনি। ইশাগী একাউন্টতা চঙলে খঙলবদি বেঙ্কতা নৎত্রগসু এ টি এমশিংদা ইরায় লায়না লৌথোকপা য়ারগনি। থোইনা ৱানিঙাই লৈররোইদ্রা খঞ্জে।

হন্দক লৈঙাক্লা নৌনা লৌখৎলক্লিবা খোঙথাং অসি মীচম মীয়াম্না পুন্না শৌগৎমিন্নদুনা তুং কোয়না চৎননবা হোৎনমিন্নরসি। বেঙ্ক মমাঙ অমসুং ত্রেজরি ওফিসতা মতম চঙনা ৱানা লেপ্পুনিঙাই লৈররোই। বেঙ্ক মমাঙদা ক্যু লেপ্পবদা মী শিবা ফাওবা য়াওখিবা লৈখ্রে। অহল ওইরবা মথৌ মঙম শাল্লক্লবশিংবু করিগী নোংজু-নুংশা মরক্তা কুইনা শাংনা লেপ্পুগদগে? মসি খঙনা লৈঙাক্লা লৌখৎলকপা খোঙথাং পুম্নমকপু অমতা ওইনা শৌগৎফম থোকই। ক্যু লেপ্পা য়াওবা অরাইবা থবক নত্তে। হৌজিক্কী মতমদা মীপুম খুদিংমক্লা মশা মশাগী একাউন্ট অমমম মরী লৈনবা বেঙ্কশিংদা হাংদোক্তুনা থম্বীয়ু। মসিগী কান্নবা ময়াম লৈগনি। পেন্সনরশিংবু ৱাহনবীরগনু।

অদোমগী - থোকচোম থম্বালঅঙৌ সিংহ, খাঙবোক ময়ায় লৈকায়

হুইয়েন লানপাউ লিটরেরি ক্যুইজ-৪৯

১। ''মৈতৈ অমা লাকই/থাঙ পায়দুনা লাকই/চিংনবা লৈতনা চঙখি/থাঙনা য়াল্লে গোবিন্দগী সিংহাসন্দা'' কবি কনানা হায়বনো?

২। ''ঙসি কৌবা নুমিৎতগী মাম্মবু ঐনা... বাবা কৌজরবনি।'' পরেংসি ক্ষেত্রি বীরগী নোভেল অমদগী লৌথোকপনি। করম্বা কেরেক্টরনা হায়বনো?

৩। ''সুখলাল জ্ঞান মাঙনা মিৎ উইশিল্লকই/...ৱা ঙাঙদনা ফমুংদা উতুপ তাবগুম হাইথরকই।'' পরেং অনীসিনা ক্ষেত্রি সুবদনীগী করম্বা ৱারীমচাদগী লৌথোকপনো?

৪। এম কে বিনোদিনীগী 'অশংবা নোংজাবী' ইংরাজিদা হন্দোকখ্রে। কনানা হন্দোকপনো?

৫। নৈন-ৱারেং 'চোইজাইনবা ৱারেং' কনানা ইবনো?

ৱাহংশিং অসিগী পাউখুম এপ্রিল ৩০, নোংমাইজিং নুমিৎকী অয়ূক পুং ১১ ফাওবগী মনুংদা পাউচে অসিগী ওফিসতা নৎত্রগা ঈ-মেল hueiyenliteraryquiz@gmail.com সিদা মেল ওইনা থাবীরকপা য়াগনি। পাউখুম পীবিরকপা/থাবীরকপা মতমদা মিং, লৈফম, মহৈগী থাক অমসুং কন্টেক্ট নম্বর ময়েক শেংনা ইবিরকউ। ৱাহং খুদিংমক্কী পাউখুম চুম্না নৎত্রগা মশীং য়াম্না চুম্না পীবিরকপা মীওইশিং অদুদগী দ্রো ওৎচরগা লাইবক ফবা মীশক অমা খনজগনি। লোয়ননা খল্লবা মীশক অদুদা খুদোলপোৎ পীজগনি।

অতূম্বা মৈগী চীং

চাইথোরকপা ৱাখল

নরেন্দ্র নিঙোম্বা

মতম কয়াগী মমাঙদগী লমদম অসিদা পোকখায়রকপা য়াই হায়না অকিবা অমগা লোয়ননা তূমদুনা লৈনরকপা মৈগী চীং অমগী মনিন খজিক-খজিক কারকপা উনরে। ১১শুবা মণিপুর লেজিসলেটিভ ইলেক্সনগী মাঙওইননা ৱাফম অসি অচৌবা ইস্যু অমা ওইনরকখিবসু মীয়াম্না খঙনদুনা লাকই। হৌজিকসু য়ুমথংনবা ষ্টেট অমা ওইরিবা আসামদদি মসি ইনৌ নৌনা শাথিনা অচৌবা ইস্যু অমা ওইনা লৈরি। আসামগী মীপূম খুদিংনা শাথিনা মীপাই থবাইবা পোক্লদুনা ফ্রেমৱার্ক এগ্রীমেন্ট অসিগী মতাংদা ৱাফম কয়াগী মচিন চিংথোক্লবা হোৎনরি। লোক সভাদা সী পি আইগী এম পি দি রাজানা ৱাফম অসি পুখৎতুনা এগ্রীমেন্ট অসিগী মনুংদা করি য়াওরিবগে হায়বা ৱাহং ফাওবা হংখিবা লৈখ্রে। ইকুই কুইদনা মণিপুরগী এম পি ডা. টি মৈন্যানসু এগ্রীমেন্ট অসিগী অকৃপ্পা মরোল শুনা থম্বিনবা ৱাহং হংখ্রে। মতিক চাবা পাউখুম অমতদি ময়ায় লৈঙাক্লা ফোঙদোকউ হায়বা য়াদ্রি। নাকোয়ননা ৱাফম খরা অদুক থম্বা নত্তনা এগ্রীমেন্ট অসিগী ওইবা চপ চাবা ফীরেপ অমতদি হায়দোকপা লৈত্রি। হীরম অশোমদা থি হুমজিল্লিবা কাঙবুশিংগী মনুংদা আসামগী সিভিল সোসাইটি ওর্গেনাইজেসন অমদি মণিপুরগী সী এস ওশিংনসু কয়ারক হন্না ময়ায় লৈঙাক্তা হংদুনা লাকপা ৱাহং অমতগী পাউখুম থয়াইননা পীবা নত্তনা অচুম্বা ফীরেপ অমা ফাওবদি খঙহল্লকত্রি। আর টি আইগী খুৎথাংদা হংলুবদসু হায়দোকপা য়াদবা আর টি আই এক্টকী সেক্সন অমগী মখাদা হায়দোকপা য়াদে হায়না করিসু ফোঙদোকখিদবা লৈখ্রে।

হৌজিক লাক্লিবা অরুবা অমদি, ফ্রেমৱার্ক এগ্রীমেন্ট অসিগী মনুংদা মণিপুর কায়বা য়াবা করিসু য়াওদে হায়না হঞ্জিন হঞ্জিন্না ময়ায় লৈঙাক্কী লুচিংবশিংনা ফোঙদোকখিবা লৈখ্রবা মতুংদা নাগাশিং অমত্তা ওইনা পূনশিনবগী দিমান্দ তান্দুনা খুৎলায় পায়রুরবা লুচিংবা অমনা হন্দক্তা দিমাপুরগী মফম অমদা নাগাশিং অমত্তা ওইনা পূনশিল্লগনি হায়না ফোঙদোরকখিবা অমদি দেল্লিদা ফোংনা নেসনল পেপর অমদসু ফ্রেমৱার্ক এগ্রীমেন্ট অসিগী মতাংদা ৱাফোঙ কয়া লৈখ্রবা মতুংদা মতম কয়াগী মমাঙদগী তূমদুনা লৈরিবা মৈগী চীং অসি মনিন হেন্না কাবা হৌরকখিবনি। মসিগা ইরোয়ননা হেন্না খোইরাংনরিবদি, নাগা তাবা চীংগী মফম খরদা অচৌবা থৌরমশিং পাঙথোক্তুনা হরাউ-মথোই কাদুনা বম্বুলা থাবা, নোংমৈ কাপ্পনচিংবা তৌখি হায়বগী পাউসু লৈরিবা অসিনি। নৌনা মণিপুরগী চীফ মিনিষ্টর ওইরক্লবা, লমদম অসিবু খম থেংনা নুংশিজবা, লমদম অসিগী অপূনবগী শক্তম কায়হন্দনা থমগনি হায়না ৱাশক্লিবা অমদি চীং তম অনী তুনা চাওখৎহন্নবগী থৌরাং কয়া লৌখৎলক্লিবা এন বিরেন সিংহবু উখ্রুলগী মীয়াম্না তরাম্না ওকপগী থৌরমদা তাঙ্খুল নাগা লোঙগী প্রসিদেন্ট ৱিপন জিমিক অমদি অতৈ নাগা লূপকী মীওই কয়ানা খুৎয়েক পীবা মেমোরেন্দম অমা চীফ মিনিষ্টরদা খুৎথেংননা লানশিল্লখি। মেমোরেন্দম অদুদা য়াওরিবা মরুওইবশিংগী মনুংদা, মমাঙগী গভর্ণমেন্টনা লাউথোক্লম্বা দিষ্ট্রিক্ট তরেৎ ককথৎপা, চীংগী মফমশিংদা আই আর বি থমদুনা লম্বী ঙাকহনবা য়াদবা অমদি নাগাশিংগী অপূনবা অমা শেমগৎপদা মরুওইনা য়াওরিবা ফ্রেমৱার্ক এগ্রীমেন্ট অসিদা সী এমনা সপোর্ট তৌগদবনি হায়বা অকিবগী মশক ওইরবা দিমান্দশিং অসিনি। অতৈ চাওখৎ থৌরাংগা মরী লৈনবা দিমান্দশিং অদুনা নাকন্দা ঙাইহাক থল্লগা মপূং ওইনা মথক্তা পল্লিবা দিমান্দশিং অসি তরাইনা লৌবা অমত্তা য়াদে। দিমান্দশিং অসি নৈনরকপা মতমদা লানখৎলক্লিবা দিমান্দশিং অসিগী মনুংদা চেল্লিবা ঈচেলশিং অদুসু য়াওনা নৈনদবা য়ারোইদৌরি। ৱাফমশিং অসি মমাঙ মমাঙদগী হৌনা য়ু এন সীনা, অন্সুমনা অমদি নাগা লূপশিংনা হায়দুনতা লাকপা অমত্তা ঙাইরবা ভোকেবুলরি ঙাক্তনি। মান্নবা ৱাফমশিং অসি থোরক্লবগী লিখুন অদু ফ্রেমৱার্ক এগ্রীমেন্ট সাইন তৌনরবশিংনা য়াম্না নকশিন্নবা ওইনা উরি। মণিপুর হায়বা মেপকী মনুংদা লৈঙাক অনী লৈরকপা য়াবগী অকিবসু ৱাফোঙ অসিনা খলহনদবা ঙমদে। চীং তম অনীমক চপ মান্নে, মণিপুর ঙাক্তনি, মসিগী লৈরিবা কাঙলূপ অমদি মফম হায়বা খেন্নবা লৈতনা পূন্না চাওখৎমিন্নবা য়ানবা অনৌবা থৌশিল কয়া অনৌবা লৈঙাক অসিনা পায়খৎতুনা পূম্নমক্কী পূক্লিং মিৎয়েং চিংশিন্নবা হোৎনরক্লিবা অসিগী মরুমদা নাকোয়নবা ৱাফম কয়া থোরক্লিবা অসিনা সী এমগী কোক শাথিনা চিকহল্লকপা য়ারি।

ফ্রেমৱার্ক এগ্রীমেন্ট অসি পুথোক-পুথোক্তুনা মথি ফোংবগী ৱাদি নত্তে, এগ্রীমেন্ট অসিগী মনুংদা করি করম্বা অরুবা ৱাফম য়াওরিবগে হায়বা অসিমদি শাথিনা নুংনাংনীংঙাই ওইরি। ৱাফম অসি ময়ায় লৈঙাক্কী লুচিংবশিংনা এগ্রীমেন্ট অসিদা করিমত্তা য়াওদে হায়রবসু, কাঙলূপ অসিগী লুচিংবশিংগী অমদি নাগা লালহৌলূপ অমগী লুচিংবনদি ঙাইহাক লৈতনা মথি ফোঙলক্লি। হন্দক্তা মণিপুরগী সী এমগী খোঙচৎতা তাঙ্খুলগী লুচিংবশিংনা ফ্রেমৱার্ক এগ্রীমেন্টকী মনুংদা লৈরিবা নাগাশিংগী অপূনবা লৈঙাক অমা শেম্বদা মণিপুরগী চীফ মিনিষ্টরনসু মতেং পাঙবীয়ু হায়বা ৱাফমগা লোয়ননা অতৈ দিমান্দশিং মরুওইনা - মমাঙগী গভর্ণমেন্টনা লৈঙাক চুপলি পায়বদা অমদি মীয়ামদা হেন্না খুদোং চানবগীদমক লাউথোকপীরম্বা অনৌবা দিষ্ট্রিক্ট তরেৎ অসি হন্দক্তবনি, লোয়ননা নেসনল হায়ৱেদা হায়ৱে প্রোটেক্সন ফোর্স ওইনা থমগনি হায়রিবা আই আর বি নৎত্রগা মখল অমত্তগী পুলিস, মিলিটরি অমত্তা থম্বা য়ারোই হায়বা ৱাফম অসি য়াওবা মেমোরেন্দম অমা লানশিনখিবা অদুদগী অনৌবা ৱাফম কয়া থোরক্লি। অমনবু হায়রবসু অমনবু হায়রবসু, ৱাফম অসিগী মনুংদা করি য়াওরিবগে হায়বা অসিমদি ইন্দিয়াগী মীপূম অয়াম্বনা খঙনীংনা ঙাইরিবা ৱাফম অমা ওইরে। ফোঙ-ফোঙ শারবা হেক পায়বদা পোকপা য়াবগী ফীভমদা লৈরিবা ইস্যু অসিগা ইশম শম্না উখ্রুল লোমদগী লাউরক্লিবা খোল্লাউ অসিমক চুড়াচান্দপুররোমদসু, তমেংলোংদসু অমদি সেনাপতিদসু লাউরক্লি। দিষ্ট্রিক্ট হন্দোকপা, আই আর বি নৎত্রগা মখল অমত্তগী ফোর্স অমত্তা চীংগী লমদা থম্বা য়ারোই হায়বা ৱাফম অমগা লোয়ননা নাগাশিংগী অপূনবা শক্তম, অদুগা চুড়াচান্দপুর অমদি অতৈ মফম খরদগীনা ৬শুবা সেদ্যুল চৎনহনগদবনি হায়বা ৱাফম কয়া লাক্লিবা অসিনা নৌনা গভর্ণমেন্ট অসিবু হিমাই চুম্লিবা বি জে পিনা লুচিংবা গভর্ণমেন্ট অসিনা শাগদৌরিবা কোক অসিনি য়াম্না নুংঙাইত্রিবা অসি। চীংদা ফোর্স থমদবনা মরম ওইদুনা ইকনমিক ব্লোকেদ হন্দক্তা থা মরি হেন্না চৎথখিবদগী লৈবাক মীয়াম্না মমাঙগী গভর্ণমেন্ট অসিবু চীংদা লৈঙাক য়ৌহনবা ঙমদ্রে হায়না হায়নখিবা লৈখি। পূম্নমক অসি হৌজিক্তি অনৌবা গভর্ণমেন্ট অসিগী মকোকথক্তা তারক্লে।

মমাঙগী অহল-লমনশিংনা হায়নরম্বা ৱাফম অমা লৈ নিংথৌ শেম্বা লাইবনি, লৈবাক ঙাকপা লুবনি হায়বদু নীংশিংলকই। অমরোমদা মণিপুরগী চীফ মিনিষ্টর ওইবিরম্লবা, হৌজিক্তি লাইগী খুয়া তানখ্রবা দল্লিয়ু নিপামচানা হায়বিরম্বা অমসু লৈরি - মণিপুর হায়বসিদি লাই লাক্লগা চীফ মিনিষ্টর ওইরবসু ৱারগদবা মফম অমনি। মসি নোংমা নোংমগী চুমখৎলক্লি। মণিপুরদা মমাঙঙৈদগী হৌনা খুন্দা লৈতামিন্নদুনা অপূনবগী শক্তম ঙাকমিন্নদুনা লাক্লিবা য়েলহৌমীশিং অসিগী ফুরুপশিং অসিগী ৱাখল খনবগী অমদি তুংলমচৎ য়েংবগী মিৎয়েং অসি শাথিনা খেন্নরি। করিগীনো পীকখ্রবা লমদম অসিদা মাগী মাগী হায়বা কাঙলূপকী ওইবা ৱাখল অপীক অপীকপা ময়াম অসিনা লমদম অসিগী হৌরকলোন থুগাইদুনা মরন্নাই হিংনবগী ৱাখল খল্লিবসি কয়া য়াম্না চুম্লিবগে হায়বসি মতাং চারিঙৈদা খম্বমিন্নহৌবনা হেন্না চুমগনি। লমদম অসিগী কাঙলুপ খুদিংমক্কী লুচিংবা, কাঙলুপশিংগী ওইনা লিংলিবা সিভিল সোসাইটি লুচিংবশিংনা ৱাফম অসি ইনৌ নৌনা পূনশিন্নদুনা খন্না নৈনবা মতম থিল্লে। অদুবু হৌখিবা নুমিৎ খরনিগী মমাঙদা কাংপোকপীদা সী এস ওশিংগী ওইবা অপূনবা মীফম ফমখিবা অসি য়াম্না ৱাহম্বোক লৈবা অমদি মপোপ কায়দবা মণিপুর অমগী শক্লোন শেমগৎপদা অচৌবা থৌদাং লৌরক্লবগী খোঙথাং অমনি হায়না লৌনীংই।

লোইশিল্লকপদা থমজনীংলিবসি, ঐখোয় শাংলবা চহী কয়াগী অপূনবা পুৱারী শেম্মিন্নদুনা লাক্লবা লমদম অসিগী অচঙবা ফুরুপ ঙাক্তনি। ঐখোয়না ঐখোয়গী তুংলমচৎ অমা পূন্না শেম্মিন্নবা হায়বসি হৌজিক্কী মতমদা তঙাইফদবনি হায়বসি খন্না নৈনমিন্ননীংই। চফু কায়রগা ক্কাক্লা হরাউহনবগী ৱাখল্লোন্দা ঐখোয় লৈররোইসি। ঐখোয়গী মিৎয়েং, ঐখোয়গী ৱাখল পাকথোক-চাউথোকপা মথৌ তাই। খরদং অসি ঙসিগী ওইনা থমজগে।

পেং চোইরবা অহলশিংগী মরমদা থিজিল্লুবদগী করি করি খঙলক্লবা # ১

(পেং চোইরক্তনবগী চেকশিন-থৌরাং লৌহৌরসি)

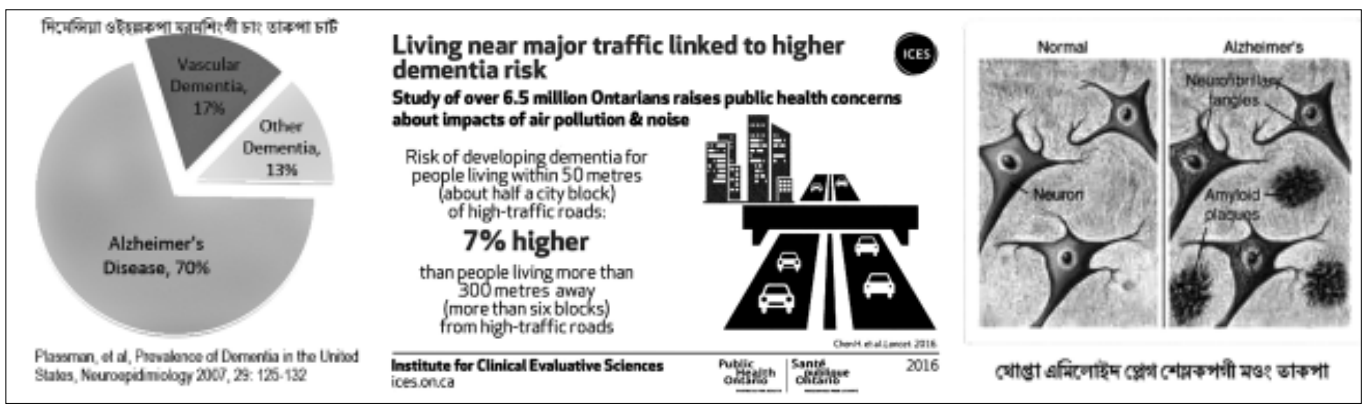

সাইন্সকী খোঙচৎ

কুঞ্জো নাওরেম

দিমেন্সিয়া হায়রিবা ৱাহৈসিগী চপ চাবা মণিপুরীগী ৱাহৈসি করি ওইগনি? ইবদা খরা হেন্না নুংঙাইনবা পেং চোইবা হায়না হঞ্জরে। মণিপুরগী শক্লাইরবা ডোক্তর আর কে লেনিন সিংহনা ইবা 'ঐদি ঙাওসু ঙাওদনা...' হায়বা লাইরিক্তুগী মতুংইন্না 'চহী ৬৫ গী মতুংগী মীওইশিংনা কা হেন্না কাউগল্লবা, অরাইবা ইমুং-মনুংগী থবক ফাওবা তৌবা হৈজিল্লক্তবা, হান্নগী ওইরম্বা ৱাঙাঙ-শাঙাঙ হোংলক্লবা, তৌথোরকপা মতৌ হোংলক্লবা, অখঙ-অহৈগা তানদুনা দিমেন্সিয়া নারবরা হায়না ঙন্না খঙদোক্লবা হোৎনবীবা ফৈ। অহল ওইরকপগীনি খন্না লৈথোক্লুমসি'। মসিমক য়াম্না চুম্লবা ৱানি। পেং চোইরক্কদৌরব্রা হায়না ফজনা য়েংশিনবীহৌরগদি কাউজল খরা থিজরবসু পেংমক্তি চোইখিদবা য়ারিবনি। অসিগুম্বা ফীভমশিংসি করম্না ওইরকপা য়াবগে হায়বগী মতাংদা ডোক্তর লেনিনগী মতুংইন্না, তূম্বা-চাবা মতম নাইবা, টেন্সন হন্থহনবা, কোয়থোক-শামদোকপা, অফবা চিঙ্গাক চাবা, হকচাং-শাজেল তৌবা অমদি ময়াই কাবা পোৎলমশিং চাদবনচিংবা পীরি। মসিগীসু মথক্তা, মসিগী মরমদা থিজিল্লুবদগী হান্না খঙলমদবা কয়া খঙলক্লি। পেং চোইহল্লকপা চাম্মগী মনুংদা ৬০ দগীনা ৮০ ফাওবদি অলজৈমর'স দিজিজননি হায়বা খঙবা ঙল্লে। মসিগী হেক মথংদা লৈরিবসি, হায় ব্লদ প্রেসরনা মরম ওইরগা ষ্ট্রোক তৌরুরবা মতুংগী ভাস্কুলর দিমেন্সিয়ানি হায়। অদুনা পেং চোইরক্তনবগী ইশা ইশানা চেকশিন থৌরাং লৌখৎহৌবা হায়বসি তৌদবা য়াদবা অমা ওইশিল্লক্লি।

পব্লিক হেলথ ওন্টারিও (পি ঐচ ও) অমসুং ইনষ্টিট্যুট ফোর ক্লিনিকেল ইভালুএটিভ সাইন্সেস (আই সী ঈ এস) না থিজিনখিবা অমগী পাউদম 'দ লান্সেট' তা চৎলিবা চহীসিগী জান্যুৱারী ৪ দা ফোঙদোকখিবগী মতুং ইন্না অমোৎপা নুংশিৎ অমসুং নিল-খোংবা মরক্তা হিংলিবা মীশিংদা পেং চোইরকপা য়াবগী চাং হেন্না ৱাংই হায়রি। মখোয়গী থিজিনবগী থবকসি কেনাদাগী ওন্টারিওদা লৈবা চহী ২০-৮৫ ফাওবদা লৈবা মীওই লাক্ষ ৬৫ দা চথখিবা চাংয়েংদগী খঙলকপনি হায়রি। মখোয়গী চাংয়েংদা গাড়ী য়াম্না চিনবা লম্বীগা মিটর ৫০ ফাওবগী চাংদা লাপ্পনা লৈবা মীশিংদা পেং চোইরকপা য়াবগী চাংসি মিটর ৩০০ হেন্না লাপ্পা লৈবা মীশিংদগী ৭% হেন্না লৈ হায়বা খঙলকখিবনি। কনাগুম্বা মীওই অমনা মিটর ৫০-১০০ ফাওবা লাপ্পা লৈরগদি পেং চোইরকপা য়াবগী চাংসি ৪% দা হন্থরকই। লোয়ননা পি ঐচ ও অমসুং আই সী ঈ এসকী থিজিল্লোয়শিংনা চহী কুনলোম চঙনা থিজিল্লকপসিদা য়াম্না মরুওইবা মহয় কয়া ফংলকখি। কুমজা ২০০১ দগীনা ২০১২ ফাওবগী মনুংদা থিজিনবসিদা মীওই ২,৪৩,৬১১ দা দিমেন্সিয়ানা নাবা ৩১,৫৭৭ দনা পার্কিন্সন'স দিজিজ অদুগা ৯,২৪৭ দনা মল্টিপল স্কেলরোসিস্না নাবা থেংনখি। মসিদগী খঙবা ঙম্বদি গাড়ী চিনবা লম্বীগা নক্লনা লৈবা য়ুমশিংদা লৈবা মীশিংদনা হেন্না পেং চোইবসি থোকই হায়বসিনি। মসিগী মতাংদা পি ঐচ ওগী ইনভাইরনমেন্টল এন্দ ওকুপেস্নেল হেলথ সাইন্টিষ্ট অমসুং আই সী ঈ এসতসু সাইন্টিষ্ট ওইনা লৈরিবা ডোক্তর হোং চেন্না হায়, 'পেং চোইবসি হৌজিক্কী ওইনদি করম্বা মওংদা ওইরক্তনবা হোৎনগদগে হায়বগী মরমদা খঙবগী চাংসি য়াম্না নেল্লি। ... সহরগী গাড়ী চিল্লবা মফমগা নক্লনা লৈবা হায়বসিনা অতৈ অতোপ্পা খুদোংচাদবা কয়া থোকহনবগা লোয়ননা পেং চোইরক্লবগী মরম অমসু ওই হায়বসিদি চপ চানা খঙলে'।

'ত্রান্সলেস্নেল সাইকিয়াত্রি'দা জান্যুারীগী ৩১, ২০১৭ তা ফোঙখিবা থিজিনবগী পাউদম অমদনা নুংশিৎ মোৎপা মফমদা লৈবা অহল ওইরবা নুপিশিংদা পেং চোইবগী অনাবসি হেন্না লৈ হায়খ্রে। য়ুনিভর্সিটি ওফ সাউদর্ন কালিফোর্নিয়া (য়ু এস সী) গী লিওনার্দ দেভিস স্কুল ওফ জেরেন্টোলোজিগী প্রোফেসর কালেব ফিঞ্চকী মতুংইন্না ফোসিল ফ্যুলশিং মৈ থাবদগী থাদোরকপা য়াম্না পীকপা পোৎকুপশিং (পার্টিকুলেট মেট্টর, শম্না পি এম) না শ্বর হোনবদা চঙলক্তুনা ঐখোয়গী থিজিনখিবদুগী মতুংইন্না য়ুনাইটেদ ষ্টেটসকী ইনভাইরনমেন্টল প্রোটেক্সন এজেন্সি (ঈ পি এ) না পীবা ষ্টেন্দার্দতগী হেন্না পি এমগী চাং য়াওবা নুংশিৎকা শাগোন্নদুনা হিংবা অহল ওইরবী নুপীশিংগী ৯২% দা অলজৈমর'স দিজিজ য়াওনা পেং চোইরকপা য়াবগী চাং হেন্না লৈ হায়বসু খঙবা ঙমখি। হেন্না খুদোংথিনিঙাই ওইরিবা নুপীশিংদি এপিওঈ৪ হায়না খঙনব